京城日報
八月五日(木)
夕刊
編輯兼發行人 小川 三之介
發行所 京城府太平通一丁目 合資會社 京城日報社

三局長並に井原參謀らと 南總督重大協議
朝鮮人兵役問題に就てか

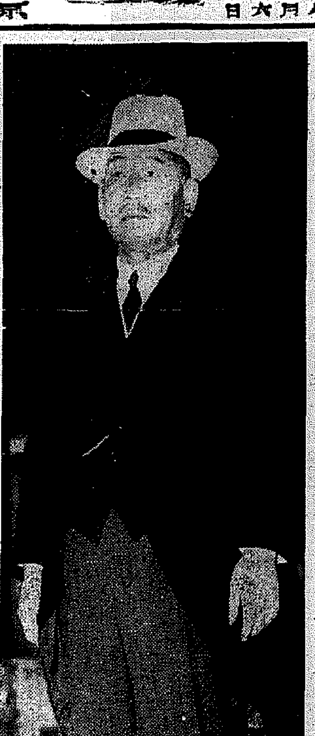

南總督は五日午前九時總督室に三橋警務、鹽原學務、大竹内務の三局長に朝鮮軍井原參謀の出席を求め重大協議を行つたが、その内容に就いては嚴秘に附されてゐるが仄聞するに目下事變の火の如く燃え上りつゝある朝鮮人の愛國熱の發露である朝鮮人兵役問題に就いて協議が行はれたもので、今次北支事變を契機として朝鮮人の時局に對する認識は漸く徹底して國防、恤兵各種獻金となつて表現されてゐるが『我々は内地人が第一線の戰場で活躍してゐるのを傍觀して銃後の御奉公をしてゐるだけでは最早到底堪へられない』と絶叫して寧ろ義勇軍の組織となり北支に於ける義勇軍の如き皇軍の手となり足となり重要な實務に從事してゐるが、この問題は從來今回の特別議會にまで持出され吾等に兵役の義務を負はせよの聲は益々熾烈なる希望となり、これに對し軍當局及び本府當局は適當な措置に就いて考慮中であつたが、徴兵制度の實施は現在の半島の社會諸事情、教育の程度から見て困難とされてゐるので、先づ志願兵制度を實施するを最も適當と見られてゐる、總督は各局長の具體的意見を聞き期する處があつた模樣で、近く中央政府並に軍部にも慎重な協議を行ふことゝなつた模樣であるから、或は近く何等かの方法に依つて急速な實現を見るのではないかと見られてゐる(寫眞は南總督)

黃河の線に擴大せば 白崇禧を總指揮に
蔣介石諒解を求めん

【上海五日赤星特派員發】蔣介石は山西の閻錫山、廣東の余漢謀、山東の韓復榘らと個別的に會見、時局に對する政府の最後的態度を披瀝しその協力を求めたが、近く廣西の白崇禧に對してもこれを廬山に引見、同樣に協力を求めるはずである、蔣介石はその際廣西派從來の主張をたてにとり戰局が黃河の線に擴大の場合には白崇禧の聯合軍總指揮就任の諒解を求める筈であると傳へらる

白崇禧南京着 蔣と劇的握手
對日交戰など協議

【上海四日同盟】中央通信社南京電話によれば白崇禧は蔣介石の招きにより李任仁、同伴、中央差し廻しの飛行機で四日午前十一時桂林發午後四時半南京着、何應欽、程潜、王寵惠など中央要人多數の出迎へを受け李烈鈞の私邸に入り次いで午後六時軍官學校の官邸に蔣介石を訪問、北伐以來八年振りで劇的握手を交換晩餐を共にし對日交戰、全國國防戰線統一に關し協議した

南雲部隊の 戰死者發表さる

豐臺、南苑、天津の各地で奮戰した南雲部隊の戰死者を五日午後一時次の如く發表した

◇七月二十七日團河村附近における戰死者 一等兵大上一郎(京都市)▲伊藤忠雄(大阪府)▲三浦信(京城府明治町二ノ一〇七)▲鈴木一郎(岡山縣)▲町阿部富夫(岡山縣)▲少尉朝子静夫(京都府)▲軍曹渡邊近二(茨城縣)▲上等兵長永鶴石(兵庫縣)▲田鹿良一(兵庫縣)▲一等兵三輪美夫(兵庫縣)▲田淵定夫(兵庫縣)▲同竹田朝男(大阪府)▲高田醫志(岡山縣)▲上等兵米山一男▲一等兵田邊剛(岡山縣)▲山村好雄(大阪府)▲山下伊三夫(兵庫縣)▲藤田太郎(岡山縣)▲島谷八三(兵庫縣)▲池下義晴(岡山市)▲松下良雄(京城府大和町一ノ一〇)▲後山慶市(岡山縣)▲田中重臣(大阪府)▲磯中勇(大阪府)▲永野哲夫(全南群山府)▲藤井田(刑務所内)▲田淵博(岡山縣)▲少尉月取眞俊夫(全南務安郡飛禽面警察官駐在所)▲一等兵西山政敏(岡山縣)▲佐長藤丸彦(岡山市)▲一等兵澤田賢(兵庫縣)▲財淮大藏(鹿兒島縣)▲一等兵宮田信一(岡山縣)

廣東在留邦人 婦女子引揚げ

【廣東四日同盟】中村總領事は四日在留邦人に對して婦女子の引揚げを勸告した、よつて在留邦人婦女子百五十餘名は最近の便船により香港經由それぞれ引揚げることに決した

邦人壓迫の魔手 俄然表面化す
廣東の我稅關吏轉勤

【廣東四日同盟】廣東稅關勤務官吏山角、吉田、兒玉、澤油の四氏は何等の理由なく突如南京よりの指令として上海、南島、天津等に轉勤即日赴任を命ぜられた、右は抗日團體の使嗾により廣東稅關が邦人壓迫に出てたもので、邦人壓迫の魔手は俄然表面化して來た

抗日の指導者 鄒魯南京へ

【南京四日同盟】南支における抗日運動の最高リーダー中山大學校長鄒魯は香港廣東間を往復し頻りに民衆に抗日意識を煽つてゐたが近く出發のエンプレス・オブ・ジヤパン號で第十九路軍軍長蔡廷楷と共に北上、南京に來ることとなつた、蔣介石及び北上中の李宗仁などと會見、南支の抗日問題につき懇談するものと見られる

八月三日正午迄の 皇軍の戰死傷者 一千二百三十三名

【東京電話】陸軍省に達した情報によれば事變勃發の七月七日より八月三日正午までの我軍の戰死傷左の如くである

△戰死三六四、内將校二四、准士官以下三四〇

△戰傷八六九、内將校五九、准士官以下八一〇

合計一、二三三

支那軍に與へた 損害の概要
南苑、北平西方の死體發見數は 二千六百五十に及ぶ

【東京電話】陸軍省着電に依れば事變勃發以來我軍の支那軍に與へた損害の概要は左の如くであるがその數字の外にもなほ多大の損害ある模樣である

▲遺棄死體發見數 南苑行宮附近 二、五〇〇(第三十八師及第百三十二師) 北平西方地區 一五〇(冀東保安隊)

▲武裝解除數 北苑 三、〇〇〇(獨立第二十九旅) 北平西方地區 四、〇〇〇(第百三十二師) 通州 一、〇〇〇(冀東保安隊)

▲捕虜 南苑行宮附近 一〇〇(第三十八師及第百三十二師)

▲鹵獲兵器 野砲四門、山砲四門、重迫擊砲三門、輕迫擊砲八門、チエッコ式機關銃二百數十挺、小銃五千挺、拳銃百數十挺、青龍刀一千五百

獨出動軍艦 キールへ歸還

【ベルリン四日同盟】スペイン人民戰線軍潜水艦のドイツ巡洋艦ライプチヒ號襲擊事件を繞る地中海西南の危機に際して、六月二十三日キール軍港を出發スペイン近海に出動待機中のドイツ戰艦アドミラル・グラフシユミーチエ・ペー號は四日巡洋艦ブロンベルグ號及び第四水雷隊を隨へスペイン近海を出發キールに向つて歸還の途についた旨公表された

親書問題を否定
四國條約による 平和體制確立か

【ローマ四日同盟】ムッソリーニ首相はヒトラー總統に親書を以て對英政策につき支持を要請したとの報道につき、ローマ官邊は之を内面的に否定、四日午後次の如き意向を洩らした

所謂ベルリン、ローマ樞軸が順調な進展を來しつゝある時何を好んでかゝる非常手段に出る必要があるか新聞親書交換問題は全く新聞の捏造記事に過ぎない

【ロンドン四日同盟】イギリス首相ネヴイル・チエンバレン氏は去る三十日ムッソリーニ首相に親書を送り、英伊關係の改善を提議し、ヨーロツパ外交界にセンセイションをおこしたが、デーリーテレグラフ紙四日の報道によれば、ムッソリーニ首相は右に先立ち數日前ヒトラー總統に同樣親書を寄せイギリスがイタリーを攻擊する場合ドイツはイタリーを支援するとの意向を宣明されたいと要請したと傳へられ、右ムッソリーニ首相の親書に對しヒトラー總統は折返し

二千萬ポンドの 新借款成功か
英消息通筋では一笑

【ロンドン四日同盟】國民政府財政部長孔祥熙は北支事變の報に急遽アメリカよりロンドンに歸還、イギリス金融財界方面と折衝の結果、去る三十日合計七百萬ポンドの新借款契約を承認させ、更に大童の活動を續け遂にイギリス側を說得し近くロンドン市場において新借款總額二千萬ポンドの起債を原則的に同意させたと云はれる、然しこの新借款に成功したとの報道に關しイギリスの消息通筋では孔祥熙が英國ロイテル通信社を通じて開始しつゝある支那一流の宣傳で取るに足らぬと一笑に附してゐる、尚孔財政部長はイギリス訪問の使命を終へ昨夜パリに向け出發歸國の途についた

貴族院本會議

【東京電話】五日の貴族院本會議は午前十時半開會、直ちに日程に入り

一、通信事業特別會計における簡易生命保險及び郵便年金の事務取扱に要する經費に關する法律案(政府提出衆議院送附)を上程、大田大藏政務次官より說明あり、特別委員會に附託

一、産金法案(政府提出衆議院送附)

一、金爾備評價法案(同上)

一、金資金特別會計法案(同上)

一、日本銀行金買入法改正法律案(同上)

一、朝鮮銀行法中改正法律案(同上)

一、台灣銀行法中改正法律案(同上)

一、外國爲替管理法中改正法律案(同上)

一、横濱正金銀行條例中改正法律案(同上)

の六案を一括上程、大田大藏政務次官より說明あり質疑なく十八名の特別委員に附託

一、關稅定率法中改正法律案(政府提出衆議院送附)

一、昭和七年法律第四號中改正法律案(同上)

一、大正十四年法律第五十一號中改正法律案(同上)

一、鉄の輸入稅免除に關する法律案(同上)

一、大正九年法律第五十三號中改正法律案(同上)

一、昭和十二年勅令第百卅號(承諾を求むる件)(衆議院送附)

の六案を一括上程、大田大藏政務次官並に大谷拓相よりそれぞれ提案理由を說明、十八名の特別委員に附託し、次いで

一、昭和十年度第一豫備金支出の件(承諾を求むる件)(衆議院送附)

一、昭和十年度特別會計第一豫備金支出の件(同上)

一、昭和十年度滿洲事件第一豫備金支出の件(同上)

一、昭和十一年一月より同年三月に至る昭和十年度第二豫備金支出の件(同上)

一、昭和十年度豫備金外において豫算超過及び豫算外支出の件(同上)

一、昭和十一年度特別會計第二豫備金支出の件(同上)

一、昭和十年度特別會計豫備金外において豫算超過及び豫算外支出の件(同上)

一、昭和十年度特別會計豫備金支出の件(同上)

一、昭和十一年度第二豫備金支出の件(同上)

一、昭和十一年度豫算外支出の件(同上)

を一括、大田大藏政務次官より說明あり九名の特別委員に附託

一、人造石油製造事業法案(政府提出衆議院送附)

一、帝國燃料興業株式會社法案(同上)

につき一條委員長より委員會の經過並に結果を報告可決

一、大正十二年法律第五十二號中改正法律案(衆議院提出)を十九名の特別委員に附託、十一時十分散會

新舊本府御用掛

本府陸軍御用掛藤村中佐の後任に決定した富田少佐は八日着任の豫定であつたが、都合により九日午前八時着任することに變更されたので、藤村中佐も十日午後二時四十分赴任することゝなつた

人

◇國富信一氏(仁川觀測所長)四日のぞみで上京

◇田中貢雄氏(京城府事官房主事)新任挨拶のため四日本社來訪

天地玄黃

北支の狀況一見小康の形、しかしこれまでは事變の序幕、これからが本舞臺の展開

×

何しろ新支那誕生の産婆役だ産後の世話まで見逃しをつけてやることとなり

×

天道教新舊兩派仲直り、愛國一念の更生

×

天道教のみならず、類似宗教團體その他の思想團體が、時局に刺戟されての轉向は嬉しい

×

その轉向を永續深化せしめなければならぬ

×

北平に皇軍の入城、思ひやるだけで胸躍る。在平同胞の歡喜思ひ知るべし

良鄉附近に於て 敵を潰走せしむ

【天津五日同盟】支那駐屯軍司令部午前十時發表—昨四日正午頃良鄉附近において岡崎部隊は機關銃を有する七、八十名の敵と遭遇しこれを南方に潰走せしめた、敵の遺棄死體約二十、鹵獲した武器小銃三十挺、手榴彈二百、我方の損傷なし

よればチエンバレン首相のムツソリーニ首相宛親書は右ムツソリーニ首相のヒトラー總統宛親書に刺戟されて急遽發送されたと傳へられるが、諸般の新態勢を綜合すると英佛兩國政府は新英獨佛伊四國條約による平和體制確立を企圖しこれがため結局イタリーのエチオピア合併承認も已むを得ざるに至る形勢にあるものと解される

少年審判所と 矯正院の設立
十三年度豫算に經費を要求 保護課も新設の準備

本府法務局では十三年度から少年法を實施すべく目下法規の制定を急いでゐるが、これに伴つて少年審判所の設立とこれを收容する矯正院の建設を必要とするので、愈々十三年度豫算に約八十萬圓を要求することに決定した、尚ほこれと同時に本春設立された思想保護觀察所の試制と一般免囚保護事業の擴大強化を計るため保護課を新設することゝなり、目下準備を進めてゐる

追加豫算の 計數整理
けふ午前完成

【東京電話】北支事變費第二次追加分として四日の閣議で決定を見た本年度第四號追加豫算四億一千萬圓については大藏省において鋭意計數整理を急いだ結果、大體五日午前中に之が完成を見ることゝなつたので政府は同日院内に臨時閣議を開き、これを正式に決定の上右豫算に伴ふ公債發行に關する法律案と共に直ちに衆議院に提出することゝなつた

【赤外線】

增稅案を上程した四日の衆議院本會議で淸瀨一郎氏「今回の事變は不擴大方針ではすまぬと思ふから根本解決の腹をきめ、增稅も獻金の積りならもつと取つたらどうか」と質問、これに對し賀屋藏相、珍しく強い口調で「河北の一角に起つたこの位の事件に全力を擧げるほど小國民ではない」と大見得をきり、政民はやんやと喝采したが、おさまらぬのは小會派「事變の當初から國民總動員とがなりたてながら今更何を云ふか」と大憤激、五日斷然新聞に決定(寫眞は藏相)

鮮滿經濟會議
九月初旬大連と決定

【新京四日同盟】日滿を一體とする經濟産業計畫遂行のため中央經濟會議が來る十月東京に於て開催の豫定であるが、これに備へるため鮮滿兩當局では九月初旬大連に鮮滿經濟會議を開催、鮮滿兩地の連絡緊密化をはかることに決定した

通州の避難民に咲く 内鮮一體の花

【通州四日同盟】避難民收容所となつてゐる兵營内の一部に收容されてゐるのは内地人男四十一名、女二十名、子供十二名、朝鮮人男十五名、女二十三名、子供二十名、合計百三十一名であるが何れも萬死に一生を得た人々で着のみ着のまゝ、今なほ恐怖に顫へる傷ついた足の痛みに泣く子供、おどおどしながら慰める言葉もない、たゞ愛撫してやつてゐる朝鮮人、今は全く精根も盡き果ててゐる樣である避難した内地人男子は皆死體を搬しに出て行つた、あとに殘つた朝鮮人が飯を炊いて「今日は何にも御菜がないのですが、なにか要るものがあつたら内地人の人から先に取つて下さい」と内地人の部屋に運んで來る、この愛護融和は見る人の目頭を熱くした

お、!この感激の情景

北支事變

今五日夜九時から龍山驛前廣場
京日ニュース無料公開
▲本社北支事變ニュース五卷▲京日世界ニュース一卷

すき焼 鳥料理 水炊 鳥久 本町二丁目 電話本局二三八

「日焦けに オリーブ」は 世界の常識 です。
日焦けはむらになつて汚いが、これをぬればかへつて小麥色に、肌が、この夏で、(紫外線はいんだから)きれいに變るのです。
注意 非常にしみ込むから、澤山つけると肌が脂肪過多になる。一円廿セン瓶三ケ月使用が適量。ほんの少し一日一度でいゝ。
フランス・グラス産オリーブ ロードポウ
一四廿 二四 一五 四四 デパート有名店ニアリ・試用十錢切手封書申込 伊東化學輸出入部 東京麻布本村町

朝鮮おみやげ 京城本町二 電本(2)〇二五〇 海市商會

あせも・たゞれ かゆみ止めに オーカ
赤ちゃんの柔肌によい!! 醫者のすゝめるリニメント劑
オーカは從來の打粉類と異る唯一の藥擦劑で、よくつき、乾き早くてベトつかず藥效がよく浸透する故、治療效果が迅速、的確でしかも副作用なく夏季の家庭常備藥として好評。(有名藥店にあり)
¥.20 .30 .50
東京神田鍛冶町・大阪淡路町 大木合名會社

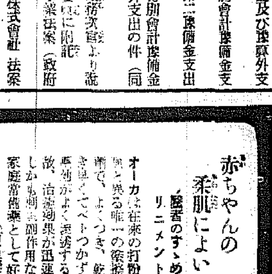

動脈硬化 腦溢血 豫防及治療劑
本劑は血壓を下げ、血管を軟かくし職業上過勞の生活を餘儀なくされる四十・五十・六十代の多忙人の健康保持に賞用されて居る…血管强壯劑
三〇錠…一〇〇錠 各地の藥店にあり

ザマニア
A五三七

船員志願者へ
航海部・司厨部の志願者へ「船員就職案内」の心得書を無代で進呈(ハガキで申込め) 神戸市海岸通一丁目六番地全船ッバメ海務部人事係
日本郵船・大阪商船・近海郵船等の船員(甲板部・機關部)

勇しや南苑一番乘

壯烈、阿修羅も斯や 西垣鬼大尉獅子奮迅

群る敵兵を薙ぎ倒し深手に屈せず 遂に城門高く日章旗翻す

【三日天津發 藤井特派員】

【川岸部隊檢閲濟】

不敵にも難攻不落と豪語し頑強な抵抗を續けた南苑兵營の敵は廿八日午後一時加藤部隊の伊藤、千葉兩少尉につゞく最後の○隊長村川少尉ら三勇士の肉彈爆破が効を奏して遂に敵陣地の西南角は濛々たる硝煙と共に捲き上げられた敵兵の死體と共にどつとばかりに突破路は開拓された、

★

炎熱正に鉄丸をとかす百卅度の酷暑も何もけし飛ばし、一齊前進の各部隊は一齊突擊を開始、ワーッと許り怒濤の如く敵陣地に突貫したがこれより早く南雲部隊の○隊長西垣大尉は傳家の寶刀をふりかざして部下を激勵しながら『續け、〱!』とばかりに敵前一番乘りを敢行した、また銃眼に重機關銃を構へて勇猛無双の我軍を阻止せんとする敵兵も、西垣大尉の縱横無盡の働きにバタ〱と斬り倒される味方の兵に、しばしおち腰立ち浮足立つたが、再び襲ひ來た廿餘名の敵は折重なるやうに西垣大尉めがけて青龍刀の波と手榴彈の雨を降らして逆襲して來た、剛氣の西垣大尉はこの樣を見るなり『吾が一番乘りを邪魔立てするか』と、怒髪天を衝き血に染まる日本刀を振り翳し敵兵のまん眞中に躍り込み來襲の敵兵を前後左右に斬り伏せ、屍を乘り越へ〱敵陣地に踏み込んだ、

間一髪!斬壕內に潜んでゐた惡むべき敵の一人は西垣大尉の後に廻るよと見る間に青龍刀を同大尉の後頭部目がけて力任せに振り下した

奮鬪、惡鬪實に八時間、一番乘を賭けた西垣大尉は既に十餘名の敵兵を斬り倒し全身血しぶきを浴びた勇敢な西垣大尉も遂にザックリ後頭部を割りつけられアッとばかりに一度は其場に倒れたが、折柄『進め〱!』の突擊喇叭の音に再び起ち上り樣、日本刀を一振りすればのけぞるやうに青龍刀をふりかざしたまゝ敵は物の見事に頭をはねられ死體は斬壕內に落ち込んだ、

★

軍刀を杖にホッと一息した西垣大尉は滴たる鮮血を物かわと南苑城頭高く華々しくも敵陣一番乘りに飜く日章旗を高々と揮し立てた、この時恰や、敵の敷設した地雷火轟然爆發、西垣大尉の勇姿は硝煙に包まれ重傷を負つて昏倒した、南苑攻略一番乘の蔭に隱れたこの悲報に流石の川岸部隊長もグッと涙を呑んだ

【寫眞】西垣軍大尉──出發前撮影したもの

お役に立つて嬉しい

留守宅で、こまき夫人語る

南苑一番乘りで名譽の負傷をした西垣肉彈大尉の留守宅を訪れると夫人こまきさん(二七)は元氣よく次の如く語り側では愛兒の滿生ちやん(三つ)がお父さんの軍帽を冠つて遊んでゐた

『主人は出發の際はお客樣を相手に祝盃を舉げて勇んで出かけました、日頃から萬事軍隊中心主義ですから、家庭のことは全然無頓着です、だから家庭のことなどは何にも云はずに行きました、三十日あちらから〱自分はお蔭で毎日元氣よく勤務してゐる〱と簡單な手紙が參りましただけです、主人が負傷したとの報せは昨日受取りましたが詳しいことは判りません、皇國のために少しでも御役に立ちますれば留守を守る私としてはこんなに嬉しいことはありません』

苦力の手にも日章旗

すばらしいその威力よ

【二日天津發藤井特派員】その後の日本租界は卅一日敵の掃蕩を終り、一日なほ租界內支那人家屋に就て便衣隊、襲衣敵兵等の嚴重な一齊檢索を行つた、又租界居留民は漸く配給された野菜を日本公園で受け、白河を累々として流れる敵兵の死體に今さらながら當夜の戰慄的情景が偲ばれる。折柄午後二時日本租界隣接の華街及び特別第一、二、三區を確保した我軍は華人民衆に對し大日本支那駐屯軍司令官香月中將より次の如き布告を發布した

『最近各地に於て日本軍の軍事輸送及び通信妨害の事件頻々として發生してゐるが、今後萬一日本軍の軍用電話を切斷し或は妨害したる者を發見したる時は我軍は直に犯人を銃殺すると共に至らざる時は止むを得ず飛行機を出動させ附近住民を爆擊し地方連帶の責任を問ふ、因て各地民衆は愼重に電線及び道路の護衛に注意し、其の破壞を防止し以て不測の危險を免るる事となし違ふ勿れ 右布告す』

この布告に漸次頑敵に陥しつゝある天津市街は日章旗の威力は何よりも強く今まで抗日の根據地の牙城だつた天津警察局前の金湯橋を渡つた特別第二區は日本軍に占領され總站から東站に通ふ軍用トラックが驀進する中に、即製日章旗賣りの支那人が續出して珍風景を見せ、街頭を步く苦力の手にも日章旗があり人力車、馬車までが日章旗を押し立てて安全に步行してゐる、日章旗の威光に關帝廟のお札なども及ぶところでない支那人の護符なのだ

流言蜚語取締

陸軍刑法に觸ると三年以下の禁錮だ

北支事變發生以來朝鮮軍當局では警務局と協力して銃後の治安維持強化を圖つてゐるが更に流言蜚語を嚴重に取締ることゝなり、陸軍刑法を適用して第九十九條『戰時又は事變に際し軍事に關し造言飛語をなしたる者は三年以下の禁錮に處す』により國家の不利益となる如き流言蜚語をなす者を斷乎處罰することになつた

愛國機"慶北號"獻納

京城・開城と續々北支事變後飛び出した愛國號獻納に刺戟されて慶北道民間にも『愛國機慶北號』の獻納運動が上瀧知事の熱心な音頭取りに合せて進んでゐたが、『道民の燃え上る愛國熱で獻納機を飛ばさう』と投げ出された醵金が遂に十萬圓に達したので慶北警察部長が上瀧知事の代理として五日朝鮮軍司令部を訪問、正式に獻納の手續きをとつた

初等教員へ 夏期講習會

初等教育會、京城府教育會共同主催で十二日から十六日まで五日間日出小學校で夏期講習會を開催することになつた講師には初等教育界のエキスパート、東京高師佐々木教授、同附屬小高木、佐藤、岸、佐藤の四訓導で、府教育會に全鮮各地の初等教員の受講を希望してゐる、會費一圓を添へ十日までに京城府學務課に申込めばよい

燃料展覽會

商城商議では九月廿日より二十六日まで長谷川町公會堂で燃料に關する展覽會を開催燃料及燃料器具の陳列を行ふ

◇京城府西四軒町高野山別院では八日午後七時から皇軍の武運長久祈禱會と石田良一大佐の講演會を開催する

天氣豫報(6日)

地方	風	天氣
黃海 京畿 忠南北	北東乃至南東の風	晴れたり曇つたり
全北 全南	東乃至南の風	一般に晴れたが俄雨の降る所もある
慶北 慶南	北東乃至南東の風弱く	右同
平北 平南	北東乃至南東の風	雨が降つたり止んだり
咸南 江原	東乃至南東の風弱く	晴れたり曇つたり
咸北	南東乃至南西の風	大體は曇つたが時々雨がある

仁川の潮時(6)

	午前	午後
滿潮	[illegible]	[illegible]
干潮	[illegible]	[illegible]

京城地方【今晚】晴れたり曇つたり【明日】同じ

仁川地方【今晚】南東の風晴れたり曇つたり【明日】南の風晴れたり曇つたり

京城溫度(四日)最高三四度 最低二六度(五日)正午三二度一

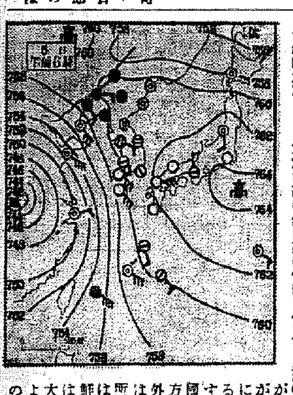

五日朝の天氣概況

颱風は北西に進んで益々支那內陸深く入り今朝は漢口の北方約一百五十粁の地點にあり勢力も可なり衰へて七百四十二粍になりました揚子江中流域は一帶に雨ですが上海は天氣恢復して參りました朝鮮は北部は雨で新義州附近では又復五十六粍の豪雨がありましたが中部は曇南部は快晴です風も全南の沿岸地方が南東の風が十米內外に吹いて居る外穩かです內地は四國の南岸地方が小雨の外好晴滿洲は南部は諸所雷雨北部は快晴です鮮內の氣溫は引續いて大部分平年より二三度の高目です

秩父宮殿下

世界少年團大會へ御成

【アムステルダム四日同盟】秩父宮同妃兩殿下には一日以來アムステルダムに御滯在、目下アムステルダム郊外に開催中の第五回世界少年團大會に御成り、日本少年團、理事長三島彌彦伯以下世界卅三ヶ國代表に親しく御言葉を賜つた、兩殿下にはアムステルダムを御出發、ブラッセル經由、パリに御向かせられる御豫定であつたが、殿下には御風邪氣味で宿舍に御引籠り、妃殿下にもまた御輕微な御風邪に亘らせられるので、御出發を一兩日御延期遊ばされアムステルダムで御靜養遊ばされることになつた

沸る愛國の結晶

五十五萬圓を突破す

北支事變を契機として半島銃後の人々の愛國熱は爆發的に燃え上つてゐるが、去月十六日から朝鮮軍愛國部に愛國機や高射機關銃の獻納、さては北支皇軍の慰問金として持込まれた二千三百萬同胞の赤誠を物語る獻金は五日現在で五十五萬圓を突破、軍當局をいたく感激させてゐる

簡保拂込みに特別制度設ける

勇士のために實施

今次事變に際し朝鮮簡易保險の契約者が出征しそれがため家族の中には保險料の拂込みに困難を來す者が相當にある見込みなので遞信局ではこれ等契約者のためその保險料は入營者の歸還後拂込みとなし得る特別取扱制度を設けるため法規を改正すべく三日本府法規係に廻附して審議を經へ五日文書課に廻附して六日の官報を以つて公布されることゝなつた、尚未納保險料を多額ならしめることは契約者に取つて不利益であるから本人の不在中と雖も成るべく代納者によつて拂込みを勸め、止むを得ざる場合に右の特別取扱ひを行ふ筈である

海雲台溫泉 內湯旅館 松濤閣 釜山郡外海雲台

本願寺起つ

京城南山本願寺では全鮮一百數十名の開教使職を糾合して愛國運動を起すことになつたが、三日奨義局と協議して皇軍將兵の慰問やその家族の救濟に當ることゝなつた、同寺日曜學校鍛兒講士會で『子供御奉戴會』を五日から廿日まで每朝五時半から本堂に開催、小國民に非常時意識を強調することになつた

鮮銀も五萬圓

朝鮮銀行は五日總督府を通じて金五萬圓を國防獻金として陸海軍へ獻納した

夏休みの實習で得た報酬を

京城商業五年生佐藤忠吉君外五名は夏休みの實習で得た十二圓を防空器材費として朝鮮軍へ獻納した

勇士に贈る清涼

十餘名の職人を總動員して 理髮屋さんの奉仕

こゝにも愛國の半島男子……京城府理髮部主人黄與楨氏(二七)は北支事變勃發以來、湧起る愛國の熱血的な情熱に駆られ、第一線に起てないのを殘念がつてゐたがお手のものゝ『バリカン奉公』を思ひ立ちわざ〱電氣バリカンを新調して十一人のお弟子さんを總動員、兵舍へ出張するのはこの時とばかり兵隊さんの頭を片つぱしからきれいに散髮して感激させた

川井茶舖

高射銃獻納

京城南米倉町二ノ九粟田弘氏は五日朝鮮軍に高射重機關銃、同機關銃各一挺を獻納した

銃後美談 第一號出づ

朝鮮中央情報委員會は今次事變の正確なる認識と銃後の美談を一般大衆に徹底させるため官報に附錄を附け本紙に掲載された『朝鮮少年に金を渡した出征兵士の感激』等々の美談などを集錄中であつたが愈よ『銃後美談』第一號を五日附官報第三一六七號附錄として一萬部を印刷して全鮮に配布した

京義線開通

水害のため不通となつてゐた京義線白馬、良策間はその後晝夜兼行の復舊工事により豫定よりも半日早く四日午後九時から開通した

滿浦線不通

四日午前九時五十分ごろ滿浦線順川、殷山間の線路約二百立方米の地域が水害のため崩壞して、目下全力復舊作業中であるが五日午後五時ごろ開通の見込みで、各列車は

痴話喧嘩の服毒さわぎ

京城明治町二ノ二五バー友の家女給藤原すみ(二七)は四日內縁の夫某專門學校助手村田一郎(二七)假名=と衝突、流行藥をのみ自殺を圖つたが發見され一命は取止めた

懷ろに庖丁

入質に行つて捕まり 忍込み二件を自白

四日午後十時ごろ京城和泉町三番地質店に短靴一足を入れに來た男の行動が不審なので西大門署刑事が取調べようとすると、やにはに逃げ出すのを引捕へて調べると懷中から長さ一尺位の物凄い刺身庖丁が出て來た、この男は慶北盈德郡盈德面生れ住所不定鄭鍾漢(二一)で去る七月十一日滿洲から入城したもので一日夜南大門通二丁目おでん屋山口勝雄氏方に忍び込み現金五圓と刺身庖丁を盜み出し更に强盜を働き一儲けしようと適當な家を物色中、三日夜南山町一丁目滝田病院の塀を乘り越えて侵入、誰か目を醒ましたら居直らうと思ひながら金になるものを物色し玄關にあつた短靴一足を初め應接間の抽出をひつくり返して現金十四圓、煙草ケース外數點を竊取逃走したことを自供した

八錢强盜

玩具のピストル持つ二人組

こんな強盜もあります、忠南論山郡上月面地境里四五二前科三犯崔東守(二七)は相棒金壽一(二〇)と共に去る廿日午前一時ごろ論山郡上月面上道里鄭敬朝氏(二三)方に押し入りオモチャのピストルをつきつけ鄭氏を脅迫の上二錢を強奪、更に鄭氏にフトンをかぶせて李を見張りさせ、隣の部屋に押入り鄭氏の妻洪姓女(二四)を脅かして六錢を強奪の上、同女に惡戲をして姿を晦ました、間もなく大田署日町で崔は檢擧されたが李の行方は不明で五日京畿道へ手配があつた

騙り見つけた

路上で大格鬪

忠南洪城生れ住所不定前科三犯池銀童(二三)は十圓札型に切つた新聞紙を封筒に入れ田舍から入城した者を捜し歩いては、お天氣詐欺を働いてゐたが、四日夜この詐欺にかゝつて虎の子七圓をまきあげられた慶北安東生れ金鳳植君(二一)と蓬來町一ノ四七先で出會ひ大格鬪中を西大門署員に捕つた、餘罪多數ある見込みで取調べ中

支那へ滿洲へ……

兵隊さんの慰問袋に イマヅ蠅取粉を!

百卅度の炎熱や卑怯な敵の襲擊にも少しも動ぜぬ、勇敢無比な日本の兵隊さんにとつて、唯一つ苦しい事は、蠅や南京虫、蚤などに間斷なく攻められて、僅かの休憩も出來ぬ事です。軍部では毎年、イマヅ蠅取粉を多額に買上げて滿洲の駐屯軍へ送り兵隊さん達に使はせてゐますし、また滿洲から歸られた兵隊さんも夏の慰問袋にイマヅ蠅取粉の入つてゐるのが何より嬉しかつた、と話されてゐます。それほどイマヅはあちらで必要な品です。

目下ノ支那で滿洲で、嫌な虫に惱まされ乍ら、日夜奮鬪される兵隊さんに、なくてならぬイマヅ蠅取粉を、早く慰問袋に入れて送つて下さい。また新たに彼地に行かれる兵隊さんへの餞別にも、忘れずにイマヅを! (全國藥店に有)

中西テント 京城驛前

小兒百日咳に シンコー 飲み易い粉末

養生堂ノ朝鮮人蔘 京城本町 電本一三八

日本海上保險 火災 海上 運送 自動車 傷害 本社 大阪江戸堀 京城 京城府黃金町二

京城本町二ノ一九

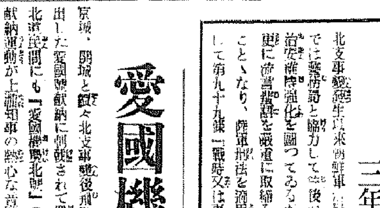

德永小兒科 入院隨意 醫學博士 德永 勲 西小門町4(裁判所裏通) 電話(光)1960番

6日封切 冷房完備 大人五十錢 小人三十錢 若 劇

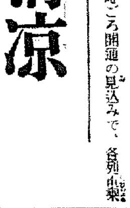

靜寂なる牧場を背景に前科もつ男の惱みを描く巨篇 南風の丘 高田稔・江戸川蘭子・大川平八郎・高峰秀子主演 監督・松井稔・P.C.L.超特作 東寶映畫部提供

眠りなき旅 ケイ・フランシス ウイリアム・ポウエル主演 ワーナー・ナショナル超特作 テイ・ガーネット監督

眼鏡は中村眼鏡店へ! 御指定 京城帝国大学附屬医院眼科 京城医学專門学校附屬医院眼科 赤十字社朝鮮本部病院眼科 調製所 京城府民病院眼科 竜山鉄道医院眼科 江頭眼科医院 全鮮各官公私立眼科 京城本町一丁目(郵便局前) 電本②5017番・振替京城346番

淋の藥王座 ピカイチ 疼痛を速に去り膿汁を制止し確實に根治し完全に治癒の目的を達せしむ (前金の方には送料不用代金引換者實費) ¥2.00 ¥3.00 ¥5.00 仁川宮町通り 川崎製藥所

コルク發賣開始
當社永登浦工場儀兼ネテ建設中ノ處今般落成仕リ優秀ナル新製品發賣開始仕候間御用命賜度候
昭和十二年八月六日
京城府南大門通二丁目一(日本生命ビル三階)
旭コルク工業株式會社 電話本局六〇一五番

非常時克服の銃後陣

親の承諾書まで添へて 第一線の從軍を志願

純情の小學生野菜行商で國防献金

咸興の街に溢る赤誠美談

【咸興】日と共に白熱化して行く銃後の赤誠……咸興小學校第六女兒六十九名は二八一組の千人針と慰問四十五圓に相當する慰問袋三十個を四日憲兵分隊に寄託し、また高等科生は國防献金野菜行商を烈日の下に續けてゐる

中井咸興支店顧役ら消君は第、補充の輸重兵特務兵であるが四日咸興憲兵隊に『一日でも早く國防第一線に立てるやう』嘆願し府内大和町一福浩成、同麗町磯成鎬の兩君は三日咸興憲兵隊に親兄弟の承諾書まで添へて第一線の自動車運轉手を志願、召集を待機してゐる

更に咸興町大和教育所柏木教師は倍者四十名と協議し四日から向ふ一ヶ月間、毎朝四時から一時間宛北支出征將兵の武運長久祈願祭を繼續勵行中の愛國婦人會咸興支部代表三名は三日咸興陸軍病院に入院加療中の十三名の傷病將兵將少尉以下九氏を訪問、ハンカチ二打宛を贈つて慰問した

待たすものを特に即時拂とする辨法を設け銃後後援の誠意を披瀝することになつた、尚ほ社員である第一線の勇士に對しては給料の全額を繼續支給する外その妻子にして社務に從事を希望するものは採用する筈である

く男の赤誠を賞讃する汗と脂の勞組の中から出張先醸して組合長金貞浩氏を通じ百三圓九十錢を國防献金として憲兵分隊に寄託したなほ東洋實でも二百八十圓除を同じく献金した

慶南國防會 大口寄附金 早くも殺到

【釜山】朝鮮同胞のみで組織された既報の慶南國防會は各方面に非常な刺戟を與へてゐるが會長趙性賢氏以下幹部は設立當日の軍用機献納に器材献納のため積極運動を開始したところこの擧に贊同した各方面からの寄附申込みが多く、國民協和會社長□□次郎氏は會社工場の朝鮮人職工代表として五百圓、梁山郡□□百圓のほか香椎源太郎氏も設立費として三百圓を醵出するなど道民の熱烈な愛國熱に依て寄附金募集は進捗してゐる

青年の失戀自殺

【全州】非常時に相應はしからぬ失戀自殺——府内完山町在籍こゝは去る一日午前八時すぎ猫イラズ一個を飲んで行方不明となり大騷ぎで捜査中十一時頃臨終として歸宅したので病院に擔ぎ込んだが間もなく死亡した、原因は失戀

ガス爆發で人夫慘死

【咸興】三日午後三時五十分頃、咸州郡本宮の日窒本宮工場カーバイト工場で醱酵槽接作業中カーバイト瓦斯に引火、爆發し作業中の人夫一名は大火傷を負ひ死亡した

舞台裏で縊死

【大田】四日午後六時すぎ大田劇場舞台裏で朝鮮人青年の縊死を發見、追る際とて大騷ぎとなり大田署員驅けつけ檢視した處右は元同劇場に勤めた大德郡鎭岑面生れ金某位で死因は全く不明

二人の無軌道娘家出

【釜山】無軌道娘の家出一件——その一、四日朝釜山へ入港した連絡船德壽丸三等室に不審の二人連れ娘さんの旅客がゐるのを乘込みの水上署員が發見、取調べの結果慶南鎭海邑錦町中西國七郎次女ハツ子（一七）で水安浦にゐる實兄を訪ねた無斷家を飛び出して來たことが判明した◇その二、前記ハツ子の連れの少女は千葉市本町二丁目飯塚常五郎長女敏子（一八）で北支の風雲急を告げ時日の競外にチヅとして家の中にをられず奉天にゐる友達を頼つて父親の金百四十圓を持ち出し一日夜家を脫け出したもので船中で二人が知合ひ、どちらも家出娘のこととて話が合つて連れとなつたことが判明、目下水上署で保護し家族へ照會中

武德會江原道支部 土用稽古納會

【春川】武德會江原道支部では三日午後一時から鳳儀山武道場で土用稽古納會を催し山村副支部長外關係官民數十名列席の上、柔劍道とも華々しく個人試合に入つたが多分の非常時局色を分揚しいづれも華々しい熱戰を展開した、受賞者は左の通り

▲劍道 1等篠山（部）2等次島（部）3等山下（刑務所）4等久野（署）5等市川（部）6等益田（部）▲柔道 1等金明鎬（署）2等木内（部）3等江崎（署）4等洪炳石（有志）5等石丸（道廳）6等長部（署）

レール枕の慘死

【大田】酷暑の夜のレール枕受難……三日午後十時頃西大田、大田驛間連山里踏切附近で線路枕に假睡中三〇四列車が通過して急停車したが及ばず轢殺した被害者の身元は不明

慶北號献納に沸る愛國熱 立ち處に一萬圓を突破 續々大口醵金出現

【大邱】國防機『慶北號』献納の議起るや沸き返る愛國熱は頂點に達してゐる際とて立ち處に醵金申込み殺到して土師知事は昨日以來これが應接に暇ない有樣であるが三日正午までの申込みは左の通り▲千二圓町田六郎▲五百圓護員多五郎▲千圓大邱製絲株式會社▲千圓郡是用▲百圓大邱下宿屋組合▲八百圓朝鮮製絲▲六百圓片倉製絲▲百圓上瀧基▲合計六千三百圓▲累計一萬千三百圓

執拗なる土地係爭 全州府に凱歌 出直した原告つひに參り 永い間の縺れ解消

【全州】府が一年有餘に亘つて紛爭中であつた昭和四年十月面時代の全州驛移轉に際し道路に編入された府內多佳町金成讓氏所有土地百八十坪に對する不當利得返還請求に就ては既報の如く當初提訴一審では府の敗訴となり府側は久水辯護士を代理人として大邱覆審法院に控訴中、原告金成讓氏は非を悟つて訴訟の名目を變更し更めて不當利得の返還を題目として再び全州法院に提訴府側の敗訴となり更に大邱覆審法院に控訴したが二十九日公訴棄却の言渡しがあり完全に府の勝訴となつた

本訴の要點は原告たる地主金成讓氏の承諾なくして同氏所有の土地を道路に編入したといふにあり、府としては金成讓氏の委任を受けた中光日の承諾により金成讓氏と中光日氏との委任關係の文書有權を缺くもこれは被告の策動にして今にして金成讓氏の不誠の間になされた無効なる承諾とは承服し難しとするにあつたもの丶如く、これで漸やく永い間の係爭も幕を閉ぢた譯である

瀆職警官の公判

【全州】山西事件の元警部松本猛吉の公判は六日開廷の筈であつたが都合により九日に延期した

鐘紡女工の純情 □發に慰問金を醵出 極光職工も日給献金

【永登浦】相踵いて突發作品……さきに職紡か六百數十名の國防献金献金した鐘紡工場では女工が自發的に郷頭の勇士慰問を希望し交代で出かけて慰問を捧げてゐるが今度はそれら勇士市合せ各寮毎に慰問金箱を備へつけて取纏めた二百四十一圓七十八錢を永登浦支局を通じて本社に寄託したが極光工業會社では五十餘人の職工が一日分の給金を國防献金として寺越憲兵隊に申出でたので會社側でも非常に感激し職工一日分給金五十三圓五十五錢に社員の醵出金五十圓を取纏め、更に永登浦町眞館主松村さんは事變勃發以來家族の小遣ひ錢を節約して國防献金に五圓卽軍慰問金に五圓それ／＼永登浦支局を通じて本社に寄託した

床屋さんの汗の献金

【大田】尊い汗の献金……大田理髪組合二十四軒の職人は三日の公休日を全廢し店主と協力して午後四時まで働いて得た四十九圓三十五錢を四日大田署を經て献金したが更に大田金物商組合員一同は三十圓を府尹經由で献金

盲人會の献金

【大邱】府内居住の朝鮮人盲人會では事變の重大性をきいて感激會員一同は直ちに献金を決意し十五圓六十七錢を憲兵隊に寄託した

托鉢して慰問費献金

【開城】府内北本町高野山眞法寺では皇軍慰問金献納のため去る一日から三日間毎日午前五時から午後六時までお妬さん十數名が市中を托鉢修行し市民に多大の感動を與へた

無盡も勇士優遇

【平壤】無盡會社では第一線軍人家庭に對して後顧の憂なからしめる一助として無盡契約を中途解約する場合、約款通り十五圓の示數料を引くことになつてゐるものを見舞金の名目で實質拂戻の十圓を返戻し、これも本來なら滿講まで

船頭さんの赤誠

【平壤】大同江名物クロダイヤの赤誠—石炭運搬の黒船の船頭さん達からなる平南海運勞働組合員百四十六名は卅一日黒ダイヤ色に

慶南は牛公の鬼門 今年既に千九百餘頭斃死 當局で原因を究明

【釜山】慶南畜牛に脅威をかける慶南では畜產の振牛十五萬三千五十頭を更に增大して一家一牛主義のもとに農村の勞働力の能率をあげる方針であるが道内畜牛の保健狀態は甚だかんばしくなく、十一年度統計の斃死牛は四千三百六十九頭により、全鮮各道のトップを占める有様で本年も一月以降五月までの間に統計部の三百四十頭を斃頭に合計千九百十七頭に達してゐる、病因は種々雜多であるが道當局では全鮮最高の斃死數を出す特殊の原因が存するのではないかと獸疫、食糧その他について細密な調査を行ふことになつた

まさに大洪水の獻金

春川 江陵、中樞院參議崔準集氏は卅日一千圓國防資金として金知事に寄託その他松井道立春川醫院長の二百圓、昭陽町の女給河千代さん外四人の十二圓五十錢、女給福田シヅさんの八圓六十錢等警察署に寄託した外更に春川國防義會設ひのものは左の通り▲二十五圓春川邑職員▲十圓兒荒木松三十、宮内武太郎、高橋茂雄山崎與之助、黃定根▲五圓中台銳▲三圓南保▲五十圓佐々木完作▲二百圓久武常次、十圓久武印刷職員▲一圓五十二錢高女第四學年生▲二十八圓殖銀支店職員▲百圓崔鎭浩▲五十圓金一鉉▲十圓丁股英三郎▲十六圓五十五錢刑務支所四人李容春外十四名▲百圓山中友太郎▲三百六十七圓六十錢平康國防婦人▲六圓金化郡金化面邑内里婦人會▲五十四圓楊口邑振興會婦人會、靑年會▲八百圓楊口邑振興會防婦人會（咸興附屬國戰死者慰兵金）▲四百九十八圓十二錢同五圓三陟朴潤植▲百圓同鄭海蘋▲百圓同秋宗華▲七圓九十錢同金道啓▲二圓四十八錢洪川乃村公會見童▲五十圓同邑事業▲百圓同北方面花谷里區長鄭元永▲千圓通川郡東面金鍾澤▲十一圓、同歙谷面金平鎭（春川農校生）▲二十圓巡業劇團▲五圓歙谷面新興里農振婦人會▲三圓泰東漁業組合▲十圓楊口郡北面國東獻穩靑年分團員（この中通川郡金鍾澤氏は（五百圓を皇軍慰問、五百圓を兵器獻納費）として献金又楊口郡北面下鄭治里國東明鎭靑年分團員三十五名は早起會を實施、除草を請負ひ報酬金を皇軍慰問金として十九圓國に送金

大邱（憲兵隊三日扱）二圓達城郡求禮面金鍾甲▲廿二圓八五錢新岩洞振興會▲八圓廿七錢大邱銀海寺布教所▲九十五圓七十錢應名▲六同壽城面下洞氏▲五圓同婦人會▲十圓同農振會▲四圓同斗山洞二區婦人會▲十五圓六十錢大邱朝鮮人盲人▲五圓玉浦面金永泰▲五十圓東村面東湖坤▲百圓大邱理髪組合▲百圓府外公山面百安洞氏▲百五十圓大邱保線區▲三百圓達西面有志▲二圓同坪里振興會▲一圓同婦人會▲十圓元町八幡サエ子▲百廿圓同榮田左光▲卅圓東城町友成軍利▲五圓本町内山商店方萬壽彰▲二百圓大邱自轉車組合▲十圓府外内塘洞築地久吉

大田 銃後の赤誠は茂多の淚ぐましい美談を生みつゝけ三日には憲兵分隊に慰問袋百個を持ち込み隊員を感激させた大方料亭女將弓削芳子さんをはじめ春日町一律秋氏の四百五十圓、郵便局電話事務員は午前七時丸山局長以下大田神社で祈願祭を執行しお守りを受けこれに千人針二十五枚を添へて皇軍に贈つた外本町一丁目支那人孫廣文さんの四十圓、露人エヂ、タクミショフさん十圓の献金の外左の通り皇軍慰問同家族慰問や國防兵器獻費等の献金があつた▲四百五十圓大田府春日町一律秋鐵敏▲三十四圓同本町二丁目有本里樞氏▲卅圓八十三錢大田府春日町一吉田勇▲七圓大德郡柳川面柳川里農會館▲十圓十錢同北面木中里振興會▲八圓同面新垈共勵組合美婦人會▲二圓同儒城面老隱里德▲三圓同儒城面智足里李曉秀▲二十四圓二十五錢同懷德面新垈里伊口喜一郎▲七十六圓大田料理屋組合及仲居一同▲三十圓大田本町中野石作▲十圓同中濟惠員商店員一同▲四圓大德郡北面新垈里婦人會▲五圓同鎭岑面內洞里松村共勵組合婦人會▲三圓同炭洞面花谷里雪月共勵組合婦人會▲十圓大田春日町吉村外之吉▲六圓大田本町若林商店方郵龍槇、朴柱甫、宋吉鎬▲一圓同吳秉熹▲一圓同李祥根▲二圓大田府保健會幸喜樂▲二圓大田局勤務李東洙方李貞燮▲二圓大田本町二河如順▲一圓同李春根▲百圓大田府鮮南倉庫會社▲二圓大德郡柳川面誘居里第一區振興會▲一十圓同面住伏里蔡永泰▲三圓同住伏婦人會▲一圓同面坪材共勵組合▲三圓同炭洞面城本共勵組合婦人會▲二圓同面三英共勵組合婦人會▲四圓五錢同懷德面坪材共勵組合▲十圓同面元瓦洞共勵組合及靜材部落▲八十二圓九十五錢大田郵便局員一同▲三十圓大德郡柳川面坪里尹健鎬▲十圓大田府内在住三井德伊賀人會▲三十圓大田府大興町實政タカ▲四十圓大德郡柳川面葛馬

清州（二日調べの献金）皇軍慰問金五十圓本町三丁目林芸珠▲八圓清州本町二丁目前田洋品店々員樣樣成外三名▲慰問袋一個本町五丁目林ミドリ▲褌二百枚入慰問袋二個西町料理屋六石庭▲皇軍慰問金十七圓五十錢和泉町龍華寺信徒一同▲同十圓本町一丁目金香鎭▲國防献金五十七圓職業科講習會々員百十四名▲同二圓清州郡米院面米院里居住支那人、孫承寬▲同十圓清州郡四州面住居里民一同▲同五圓同里婦人會▲同十七圓五十錢齋町上靑年團員▲三十圓本町一丁目金番鉉▲三十圓同本町五丁目米穀支所長小谷榮治▲同二百圓邑邑町洞契▲皇軍慰問金十圓清州邑記者團

沙里院（二日郷軍分會皇軍慰問金品）五十圓瑞興面內地人一同▲五十圓沙里院東氏▲二十圓同料亭松竹小田フデ▲タオル二十打同料亭藝妓一同▲氷百貫沙里院料理屋組合

開城 三百圓大和町八木右一▲百五十圓北本町永源紹介組合▲十圓滿月町岸本恒三

釜山 將兵家族後援會へ五十圓釜山瀛州町裴永復▲二十圓大新町尹德運、百圓牧の島中村高次、百圓マルタ海運會社、百圓同會社員一同▲五十圓西町早田德治、二十二圓大廳町石川留三郎▲國防献金五十圓寶町大町濱瀨呉服店、百圓朱町砂川榮次、百三十八圓二十錢匿名三百圓瀛州町小鶴マツ、百圓瀛州町裴永復、百圓、富平町千歲定吉、百圓大倉町マルタ海運會社

水原 百圓郡内梅松面野牧里朴與來▲百圓邑内本町二丁目宮邦サク▲卅圓五十錢高等農林學校一年生一同▲十二圓邑内ミシン親睦會員一同▲十圓郡内東灘面長芝里朴俊秉▲二圓國防義會烏山支部長康大植

平澤 五圓四錢公立普通學校六年生一同▲十圓振威郡平澤面平澤里李敏熙▲四圓振威郡平澤面平澤里振興會本部▲五圓振威郡平澤面平澤千香元▲五圓振威郡平澤面碑前里天主教會神父包萬籍（佛國人）

長湍 二圓郡內津東面[illegible]

清津 去る廿七、八兩日、愛國婦人會、國防婦人會聯同で府民に呼びかけて募集した皇軍への献金は三千五百七十二圓九十三錢の巨額に達したので直ちに第十九師團司令部を介して北支の皇軍に慰問金として送達方を依頼した、なほその他の献金左の通り▲十五圓府內浦項洞金龍淳、曹永祚、韓吉龍▲八十七圓松舞洞朝鮮人油脂會社職工一同▲三圓浦項洞山田晴子▲四圓廿五錢北星町五山田春日▲同浦項洞平山丈三郎▲三十圓十錢新岩洞野田さち子、照熊、熊雄▲九圓五十錢北星町サロン精養軒女給一同▲二十圓同店主德永智幸▲九圓港町八千代グリル女給一同▲二十圓東治町ミカド會館女給一同▲三十圓東海岸靑年團▲二百七十五圓清津府聯合會▲五十錢小學校二年純粹芳子▲二圓十錢普通學校攻乗姫▲三圓明治町淸興洋服店正道▲百八十圓五十錢大和町岩崎睦助外四十四名▲卅五圓九十三錢淸津府鐵道醫院一同▲三十五錢高等女學校三年松組▲十圓彌生町桑田文子▲二十一圓四十錢盛京丸本田尚吉▲百圓浦項洞國際ホテル林廣次▲百圓浦項洞黄俊國▲五十三圓二十五錢明治町富樫武久青年團員金明根外十名▲津西面景陵里高柄斗氏は洞里住民より勞所得金二十圓五十錢を集めて保郡守を通じ國防献金

延吉（卅一日憲兵隊扱献金）▲三百八十六圓二十錢在延吉朝鮮人（商務會取扱）▲三百四十錢同（昭和卍字會扱）▲二百四十錢同（紅卍字會扱）▲百圓同（昭和會長第一回分）

元山（廿七日以後の國防献金）積山子一圓▲匿名一圓▲市民協會五十圓▲明井三郎百圓▲金致三、五圓十錢▲山田次夫五圓▲林秀生二十圓▲長崎縣人會二十圓▲石井一雄百圓

金川（二日までの金川署扱金品）（國防献金）五十圓金川邑金鍾榮▲四十一圓二十錢市邊國防婦人會一同（慰問品）サイダー四打金川面金東植▲同三打山外面鄕上面

定州 二百圓古德面有力者劉成鉉▲五十圓定州面金川邑香河▲十五圓海彥面沈香洞里生部落方聚源外二十一名▲五十圓五山消費組合桂成貴外一七名▲二圓六十五錢定州普校五年生一同▲十四郡山頁人組合員金鍾淳外三七名

瑞興（其後の國防献金）三百圓新興▲百圓張大鑽▲百圓李光寶▲百圓金光運▲五十圓鄭焕淳▲五十圓黃翰模▲三十圓李鳳植▲三十圓金成善▲三十圓洪宗承▲二十圓安岳商店

咸興 三日までの咸興献金帖一圓咸興府黄金町李炳胤▲十圓咸州郡東川面陳家勝▲三圓同韓明烈▲五圓咸興府本町二李相俊（以上二日）▲二百圓咸興府鐵道一倉掛寄附▲二十圓咸興人力車組合▲百圓咸興鮮人藝妓聯組合▲百圓咸興府錦町近森一正▲二圓步七咸州郡德山面老峴振興會靑年部▲百四咸興府第五中隊吉崎信思（以上三日）

茂山 郷軍分會では消防組と共同主催で去る廿六、七兩夜二ヶ所で

ア續篤醫の崔敬將を通じ補給金五十七圓を國防献金▲成山郡三長面居住支那人は皇軍の正義に感激し自發的に三長警に百五十圓を寄託▲またカフェー美國寺女給一同五圓計十七圓を憲兵分隊へ寄託

延安 延白郡湖東公普校では非常時局に對處して溝口校長以下全職員生徒は北支の皇軍の目覺しき奮闘に痛く感激し汗を以て勤勞をして得た五圓二十七錢の淨財を國防費として、日本赤延安支局に寄託

南原 邑内理髪業高島福吉外八名は月二回の公休日を休まず就業して献金する事とし第一期分十二圓卅八錢を南原署に寄託したがその他の献金は次の通り▲五十錢下井里森弘一（六年生）▲五十錢川浪里李百伸▲五圓二十錢南原普通學校同窓會▲五十圓邑内雙里吉藤博▲二十一圓共和自動車部南原營業所職員一同▲二十圓南原邑内錦里柳春烈▲三十三圓南原農業學校生徒

仁川 京町一〇九モダン理髪館では三日の定休日を休まずに稼いだ三圓十錢を慰問金として警察署へ▲十四圓花町沙溫泉田由語浪子▲卅二圓七十錢龍仁佛敎婦人會▲七圓五十錢南面論峴里龍松組人夫一同▲二圓文鶴面山城里振興會▲三圓五十五錢高町千登町外有志一同▲十圓卅錢南洞面論峴里有志一同▲三圓蘇萊面新川里共助會上村司氏外十一名

永同 二十圓邑內居住支那人義和盛▲二十圓武吉蘭▲二十圓孫香九▲二十圓兖金岡大、成得懋、李聖澤、大同商店、鄭慶和、宋在復、洪錫燦、洪昌玉、鄭萬春、孫南運、李相夏、▲十圓兖永同酸造場、東洋酒造場、海東酒造場▲六十圓兖茂朱自動車部、馬致煥▲十圓李一志

江華 三十二圓吉祥消防組員一同▲四圓九十四錢下道公普校生徒一同

龍仁 郡內二東面二東靑年分團員は早起を勵行し堆肥製造奉仕をして得た資銀十圓を國防献金

墨湖 僅か日に數十錢の勞銀でその日〳〵の生計を支へてゐる墨湖港村里廻送店人夫八名は血の出るやうな汗の結晶四圓五十錢を所轄駐在所を通じて國防献金

寧越 小學校高等科兒童十六名は去る廿日寧越警察署に現金五十五錢を持參し『これは五年以上の生徒が實習地で採つた野菜の賣上金です、何か皇軍の爲に役立て下さい』とさし出し署長以下職員を感激させた、署では直ちに献金の手續をとつた

統營（三日正午までの統營署扱國防献金）四十一圓八十錢製網會社職員一同▲五十圓朝鮮人藝妓券番一同▲三圓第一普校生徒要

奏効的確百パーセントの近代的治療器 （御家庭で何人でも御使用出來ます）

專賣特許 改良型ラヂオレーヤー

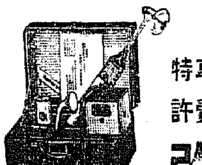

家庭用改良型（價格を以て御奬め出來る品）特價金三十圓

★

家庭用試用型（試みの程度の安價な品）特價金十五圓

適應症

リウマチス・各種神經痛・婦人諸病
脊髓諸病・慢性中風・動脈硬化
呼吸器諸症・内臟諸病・淋病・痔疾
肩の凝り・惡性皮膚病・腦神經衰弱
毛髪諸症・耳鼻咽喉病・腹痛・腰痛
生殖器諸病・慢性胃腸病・其他一般虚弱者・

效果宣傳景品附大賣出し

八月九日まで續行

賣出し中東京發賣元の專門家が各地一手販賣店に一店一名宛滯在して何人にも無料實驗中であります。

專賣特許改良型ラヂオレーヤー 效果確認各地一手販賣店 （內閣統計局發表市町村順）

京城西大門	西大門藥局	（電話光化門二四四〇番）
仁川府本町	北島藥店	（同二三四、四八八番）
平壤府大和町	松岡回生堂藥局	（同一一四六番）
平壤府南門通二	村里醫科器械店	
釜山府幸町	神崎器械店	（同一七〇二、一九三四番）
大邱府大和町	山田藥局	（同一二〇二番）
馬山町都町	二葉藥店	（同四二六番）
晉州邑日出町	大黑洋々堂藥局	（同一〇七番）
浦項邑仲町	稻田大正堂藥房	（同一六六番）
慶北金泉邑關町	馬渡盛々堂	（同二六〇番）
大田府春日町	東亞藥局	（同二五五番）
群山府大和町	神林藥店	（同一四五番）
全州府大正町	上田藥局	（同一五二番）
木浦府大和町	木下藥局	（同一二二番）
全南順天本町	西田藥局	（同一三番）
忠北清州本町	青木堂藥房	（同四五番）
海州南本町	福島藥局	（同二四〇番）
鎭南浦府龍井町	阿比留藥店	（同三〇〇番）
新義州府常盤町	井上藥房	（同一六六番）
元山府本町	石田濟生堂藥局	（同五八番）
咸北羅南生駒町	稻垣日本堂本店	（同二〇九番）
清津府明治町	菱沼藥局本店	（同三四九番）
北鮮會寧本町	稻垣日本堂藥房	（同二〇六九番）

◎其他各地信用ある藥店にて御取次販賣も致します。

◎各地販賣店、京都大丸、大阪大丸、神戸大丸、岡山天滿屋、京城三越、大連三越 高松三越、名古屋松坂屋其の他信用ある各地一流デパート及藥局

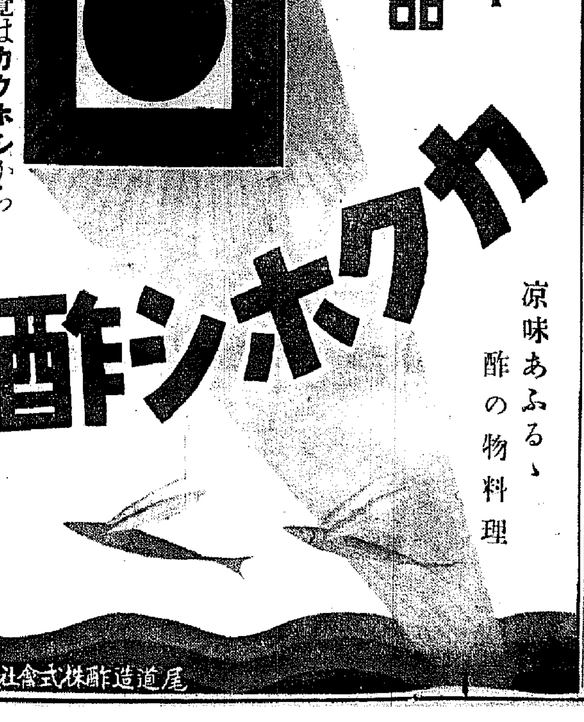

朝鮮總督府測圖 陸地測量部發行 五万分一地圖 軍隊教科書 大賣捌所

企業には地圖を利用せよ 目錄御申込次第呈す

京城漢江通三（龍山兵營前電車通） 小林商店圖書部 電話龍山五三一〇番 振替京城五二一〇番

醫學博士 鮫島義雄

鮫島産婦人科

電本一六二八 京城本町三ノ一八

投網と釣具

本年漁具の御用は是非網久へ

東京製高級釣具類を多數に取揃へました

投網 五分目二帶 九圓 四分目二帶 十一圓 四分目二帶半 十四圓五十錢 五分目二帶半 十二圓

（圖小型カタログ進呈）

久特製投網製造元 久印高級平間本テグス發賣元

京城南大門通二丁目 網久商店 電話本局六二二五番 振替京城一二七七六番

趣味と学芸

—紙上博物館—

—高麗時代—

金剛鈴 (長さ一二糎)

青銅製にして其の上端は三鈷を象りて鋭く、下端は四弁の花形にて作られ四天王像を鑄出す、出土地江原道伊川郡

珍らしい高山植物

移植をする場合の秘訣!

氣まぐれに採取は山の道德に背く

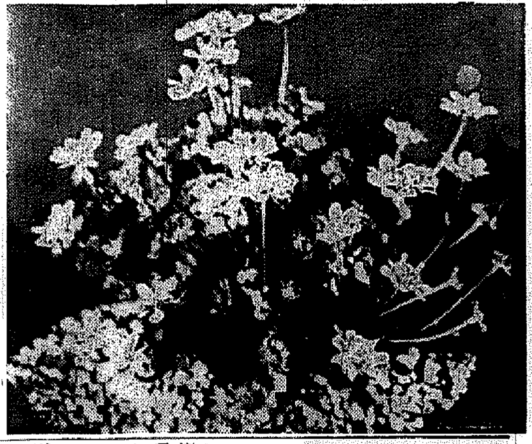

珍らしい高山植物「日高草」

この頃から高山植物の栽培を始めようとする方のために、採取上の注意などを申しませう。植物採取の爲め山に攀行するものは、水苔、ボロ衣、古手紙、移植鏝などが必要です

採取した時 の心得 …ば、大體根元について心得なく掘り落し、これに水を含ませた水苔で傷まぬやうに包み、その上を古手紙で包んで持ち歸ります。また木物の場合ならば水苔で根元は勿論、枝は切り捨てることを忘れてはいけません、草物、木物にしても家に歸るまでに依擧した時には必ず包みを解き空氣に觸れさせ水を與へることが大切です、丁度いはゆる生物を扱ふのと同じ様に持ち歸りましたならば

直ぐに根元 についてゐる山の土を拂ひのけて適當な土に植ゑます、これは山の雰圍氣と下界の雰圍氣とが違ふために、山の土が僅かでも附着すると失敗のもとゝなります、根も適當に切り取つて新しい根の促進するやうに仕向けます、植ゑるときには、水を充分に與へ、日當りの良いところに置きます、山草の場合、日當に當てゝ置けば枯れると思つてゐる人が多いがこれは間違ひです、何故かといふと、日光をある程度與へると新陳代謝が促進され自然

水を必要と するので、根は案外早く成育するやうになるからです、決して心配はありませんから、植ゑ終つたならば水を與へて程よく日光に當てゝ下さい。しかしあまりにも弱つてゐるやうでしたら、枝や葉を半分位に切り取つて蒸發面を防ぐことも必要な處置であります

それから大切なことは消毒と殺蟲ですが、十日に一回位はボルドー液、硫酸ニコチン、アンチフイルビンなどで消毒することです。特に夏季は蒸やけが甚しく、そのために斑點が出來ますから注意が必要です。リンドウ、イワウメなどのやうな蒸焼けの甚だしいものは殊に御用心が大切です

なほ花の咲いたあとは種實が來ますから、よほど珍らしいもので、是非種子をとりたいといふのでない限り、花は摘みとり植物自身の勢の落ちないやうに取扱ひます

以上で大體 の注意は申し述べたことゝ思ひますが、高山植物栽培の秘訣は要するに次の三項に盡きるといつてよろしいでせう

(一) 肥料を適當にやること
(二) 害蟲の驅除を行ふこと
(三) 水抜けのいゝ土に植ゑ込むこと

最後につけ加へたいことは、栽培の自信のない方は、たとへ魅力があるからといつて徒らに高山植物を採集なさらぬことです、高嶺に咲く麗はしの花はめぐり來る年もまた美しく咲き誇り

幾多の旅人 の心を慰めてくれるのです。つまらない氣まぐれ心から植物を蹂躙するといふことは決してなさらないやうにくれぐれもお願ひ致したいものです、愛をもつてこの花を育て得られる自信のある方のみが植物を御持ち歸り下さいませ

問答 近頃妙なものに凝り出した東毀の變非貫

奏樂 市川春代に、『盲目』と掛けてなんと解く』春代『楠木正成』貫『その心』『見ず(水)に聞く(菊)』これにおどろいた貫『ではお白粉とかけて、なんと解く』に、春代『そんなのあつて!』と言ひ乍らも考へて居ると側に居た山口勇が『チエッ!女のくせに春坊出來ないのかい、お白粉は水で解くんだ』

交通調査機發案

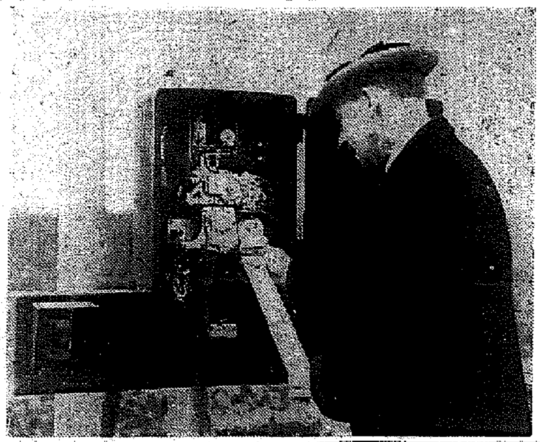

交通事故防止の爲めに乘物の交通調査は從來一々數へたものだが、今度發案された電氣自動計算機によれば人力を要せず然も正確に記錄され、交通整理改良に多大の效果を擧げてゐる(寫眞は交通頻繁な大通りに取り付けられた自動式交通調査機の外觀と內部)

通州事件の華と散つた

歌人、甲斐厚少佐を偲ぶ

通州の慘事は全く目を掩はしむるものがある。特務機關長で細野に縁故の深い甲斐厚少佐は寡兵を率いて奮戰に當り、遂に壯烈なる戰死をとげた

少佐は熊本縣立中學濟々黌を大正五年に卒業、當時最も秀麗とされ、中學生俳優の向であつた陸士にパスし、中尉時代から大尉時代にかけ朝鮮に在任したその間元山商業の配屬將校であつたこともある

少佐は武人にしてまた歌人であつた。「眞人」の同人で萬木梓のペンネームで秀れた作歌を發表した

少佐夫人は總督府農林局副事務官の令妹で、夫人も赤葛本まみのペンネームで歌の道に精進した。私は少佐の中學時代のクラスメートであるが、武人であり歌人である少佐を偲ぶにつけ、源實朝を思ひ出す『武士の矢並つくろふ小手の上に霰たばしる那須の篠原』は博く知られてゐるが少佐も亦實朝の歌を愛してゐた。中學卒業以來久しく會はなかつたが、少佐の中尉時代京城で會つたとき、少佐は既に歌人であつた。あの剛毅朴訥な男がどうして歌人になつたか、その心境は遂に聞かなかつたが、中學時代寄宿舍に起居を共にし、代數や英語を教へられたり教へたりしたことを追想すると、つひ昨日のやうな氣がする

少佐の母堂は熊本縣では有名な方だ、夫君なき一家を女の細腕一本で切り廻はし農村更生に男子も及ばぬ働きをし、知事より二度も表彰されてゐる『この親にしてこの子あり』と云ふべきであらう(細野榮氏談)

朝鮮風土歌集より 萬木梓

井戸端の氷のとけて日のさせばオモニ伸びのび衣たゝくなり

アカシヤの花をうかべた溪水はひかげひなたをゆるくながるゝ

ねらはしの銀杏のかげにこの國の娘等はぶらんこして遊びをり

高粱の乖穗がくろぐろつづく江原道の秋の夕ぐれ

高粱のはたけのなかの藁屋根にばかちがみゆるころび落ちそに

唐辛屋根にあか〳〵ほさるゝをことしも見るかひとりみにして

白鳥のこゑをかなしくきくものか春のはじめをいりうみに來て

このあたり火山のあとか櫟林なく金剛海の花咲き滿てり

雨あとの湖の岸べに蠶魯火の青き煙の立ちのぼりたる

白樺の生木がもゆる蒿のよしマントのしめり乾かしにける(以上三首白頭山にて)

貂みのる湖畔の平野天高し黒ががまきに託を練らむかな

不連續線

蠅

初めての朝鮮の夏を迎へて驚いたことは、暑いのは覺悟の前としても、蠅の多いことである。

何處から飛んで來るのか、惡い所は虫除けのスクリンが取めてあるのに、すぐ五匹、六匹と飛んで來て、食べ物の上にとまつたり、誰の足や顏を舐めたりして、氣持ちの惡いこと一と通りでない。

蠅取紙を買つて來て、臺所へブラ下げても、蠅叩きを買つて來てパン〳〵打ち殺しても、仲々盡りもなくやつて來るところ、支那の敗殘兵と變るところがない。

嫌はれて、憎まれて、その臨どく〳〵しながら、あたり構はず害毒を流して行くあたり、本當に、支那兵そつくりである。

石炭酸水の噴霧器を蠅向けただけでは、なか〳〵及びもつかぬ。

事を好む譯ではないが、彼等のなすがまゝに放任して置いたのでは、いつバチルスの洗禮を受けるかも知れぬとあつては、自衛の上からも、斷乎たる處置に出なければならぬことゝなつた。

あゝ、蠅しい蠅である。

今晩のラヂオ

六時三〇分近世日本の英傑(東)東京放送童話研究所 ▲七時三〇分講演(東)保科善四郎 ▲八時俳山田村への時間(登) ▲八時三〇分水十夜(前・後)松島勝十賀の浦より ▲八時四〇分詩吟(京)國風 ▲九時〇分新曲(城)黒川正八 ▲九時五分ラヂオ社會面(京)

新映畫の栞

空馳ける戀 メトロ作品

歐洲のニヤケた男爵を嫌つてドロンした米國の花嫁を二人の敏腕な記者が追跡する、二人とも令孃に參りながらのニュース合戰……ハースト・インターナショナル・コスモポリタン提携作品で、クラーク・ゲーブル、ジョン・クロフォード、フランチョウ・トーンの三人組俳優が共演したメトロの藝術作品【六日から京城明治座封切】

映畫ニュース

◇…『土屋主税』に次ぐ林長二郎の次回作品は、謂夏向に輕く逃げて、曾我廼家五郎作の人情喜劇より取材する兒童愛を主題とした喜劇物と決定、目下曾我廼家五郎の許へ原本送附方を交渉中である

◇…昨秋横濱稅關に入荷しながら、十萬圓と言ふ金の運びで稅關の倉庫から腰が動かなかつた例のユナイト提供チャリー・チャツプリン作品『流線型時代』(モダン・タイムス)が愈々今秋十月輸入されてから五ヶ年目にやつと日本のファンにお目見得する事になつた、封切劇場は松竹直營の五千人劇場、淺草國際劇場及大阪劇場の兩所

◇…廿世紀フオツクス社のシャーリイ・テムプルは目下新作『ハイデー』を製作中だが、これに次ぐ作品は『レベッカ・オブ・サニイ・ブルツクファーム』と決定した、この作品はサイレント時代に一度製作されたことがある、監督、助演者は未定である

◇…最近メトロ社と契約して同社のプロデューサーになつた前ユニヴァーサル社々長の令息カール・レムレ・ジュニアは同社に於る第一回プロデュース作品として『驚いたクリッター』・ハウス博』及び『一九八の土官』の二本を製作準備中である

新刊紹介

戲曲芭蕉終焉記 足立直郎著

芭蕉終焉記、囚はれた武人、異母兄弟、無實無罪、マダムの公休日

人物寫眞の狙ひ方 寫し方(眞継不二夫著) 本書は寫眞實技大講座の第三卷で著者は既にアマチュア人物寫眞の入門書を出してゐる寫眞界の權威で、本書は更に作畫の興趣を會得するため作例本位に狙ひ方、寫し方を敍したもの、全卷筆者の制作寫眞を挿入して、實際的研究の便に供し、しかも從來の斯る書の如き藝術寫眞の挿入を主眼としてない點に著者がアマチュア寫眞家に寄與せんとする苦心が窺はれる、寫眞愛好家必携良書である(定價二圓二十錢・東京・牛込東五軒町三九・玄光社)

▲月刊滿洲(八月號)三十五錢 滿鐵東八條通四七、月刊滿洲社 ▲新潮(八月號)二十五錢、東京・杉並・井荻三ノ一、學苑社 ▲作家群(八月號)二十錢、東京・杉並・井荻三ノ九三、作家群社 ▲朝鮮行政(八月號)『ヒツトラー國の國法淨化運動』鮎田『朝鮮農民と高利貸債』『朝鮮官僚論』その他『朝鮮行政講座』(五十錢 京城府太平通二、帝國地方行政學會) ▲朝鮮農會報(八月號)三十五錢 京城府黄金町、朝鮮農會 ▲海防(八月號)二十錢、東京・麴町・日比谷、海防義會 ▲京城みすゞ會例會 八月四日午後一時から京城旭町ポアグランで開く、詠草は三日までに府外町二ノ九九原雪子方宛のこと ▲保險外交讀本(深谷伊三郎著)五十錢、東京・日本橋・本石町三、東洋經濟新報社 ▲滿洲經濟法令集(第十六冊)商人通法・會社法・運送法・倉庫法・海商法、大連商工會議所 ▲婦人俱樂部(八月號)『夏の美容秘訣三十條』附錄『婦人手藝文集』(六十錢、東京・小石川・音羽、大日本雄辯會講談社) ▲遞青(八月號)十五錢、文部省內、恩賜財團愛育會 ▲國立公園(七月號)六十錢、內務省衛生局內、國立公園協會 ▲少年俱樂部(夏季增刊)ユーモア探偵學校、笑はせ俱樂部、夏の手工室、江戶川亂步先生に名探偵の話を聞く會、小說讀み物十篇その他満載(五十錢、東京・小石川・音羽、大日本雄辯會講談社) ▲月刊ロシア(八月號)蘇聯邦は強化されるか、最近のアムール國境、日支の危機と蘇る抗日人民戰爭(四十錢、東京・麴町・丸ビル、日蘇通信社) ▲大陸內閣論(永田吾三郎著)一圓、東京・澁谷・初台二ノ三九、立憲民政道路明學會 ▲姓名と運命(吉武百壽著)六十錢、東京・神田・須田町、紀元書房 ▲東洋(八月號)海外事情特輯六十錢、東京・麴町・內幸町、東洋協會 ▲世界と我等(八月號)十錢、東京・丸ノ內二ノ八、日本國際協會 ▲愛の鞭(八月號)二十錢、東京世田ケ谷・上北澤二ノ六〇三、愛の林社 ▲生活と宗教(八月號)十錢、名古屋市中區大池町五ノ十九、修養研究所 ▲小島(八月號)三十五錢、大阪南・南炭屋町和田內、水鳥社 ▲國民法律顧問(八月號)二十錢 東京・荒川・尾久町五ノ一八一八、國民法律顧問會 ▲刀劍と歷史(七月號)五十錢、東京・澁谷・若木町、羽澤文庫 ▲書道骨董雜誌(八月號)三十五錢、東京・牛込・南山伏町十二、書道骨董雜誌社 ▲大日(八月號)三十錢、東京・神田・司町一ノ十一、大日社 ▲東亞商工經濟(八月號)五十錢 大連市敷島町八十二、大連商工會議所 ▲文化農報(八月號)廿錢東京・麴町・丸ノ內二ノ八、文化農報社 ▲月刊文章(八月)三十錢、東京麴町・下六番町四八、厚生閣 ▲科學ぺん(八月號)哲學と自然科學、科學精神とは何か、其他科學時評及び情報(三十錢、東京・神田・神保町一、三省堂) ▲電氣之友(八月號)四十錢、東京・牛込・揚場町、電氣之友社

健康第一

からだを、つよくするのに、いちばん、きゝめの、あるのは

榮養劑の選び方

一に効力 二に消化

ビタミン含量嚴密に檢定――

効力の主體たるビタミンの含量を、明確にしてない肝油やビタミン榮養劑は、その効果を信頼する事が出來ません。學理と實驗に基礎を置いて、常に嚴密なビタミン含量檢査を行つてあるミツワ肝油ドロップスが醫學諸大家に推奬される第一の理由はこの點にあるのです。

最も消化の良い完全乳化劑――

消化吸收の惡い榮養劑は効果を全うする事が出來ません。例へば肝油をそのまゝ飲むよりも、牛乳と同樣に完全乳化してあるミツワ肝油ドロップスの方が効果が大きいのは、消化が良くて胃腸に少しも障らず、各榮養素の吸收が速いからなのです。

健康に必要な綜合榮養

人間の體は、種々な食物の綜合榮養によつて健康が保たれるので、偏食すれば不健康になります。從つて、榮養劑も單純な成分のもの、例へば肝油だけよりは、ビタミンAとD・酵母ビタミンB・燐・カルシウム・鐵・キナ等の各榮養素を綜合してあるミツワ肝油ドロップスの方が、榮養が片寄らず、而も復合作用によつて榮養効果は著しく增大して居るのであります。

▽見本品と文獻說明書、新聞名を記し、郵券五錢封入御申込次第進呈。

體質を強化し
抵抗力を強め
結核等を防ぎ
體力を增進し
健康を護る――

ミツワ肝油ドロップス

毎日一顆
ミツワ肝油ドロップス

日英米佛特許・製法特許 河合藥學博士發明

一顆のビタミン含量は
普通肝油の五瓦以上に相當

用量・一回一顆子供一顆・大人二顆
一圓二〇錢 二圓二〇錢 四圓五〇錢
(內地及外地運賃負擔)

東京・兩國 電話浪花代表二一二一〇 振替東京七一〇一番・電話〇ミツワ

〇ミツワ石鹼本舗 丸見屋商店・藥品部

E.64

國定忠次 (16)

長谷川伸作　岩田專太郎畫

廢寺 (九)

「いけねえ」

と、氣がついた。女に眼をくれてゐたのでは、十郎兵衛の刀の餌食になるので、

「何を見てやがんでえ、この馬鹿ッ」

と、向つて行く忠次郎に、十郎兵衛が、奇妙なことには眼を恐らし、聲を低めて、

「罰が當るぞ、眼が潰れると知らんのか。叱ッ」

「えッ」

「勿體ないと知らんのか」

「何をぬかしやがる」

「大辨才天天女の御來臨、叱ッ」

「何がダイベンザイでえ」

「叱ッ。そッと教へてやる、耳を。そも／＼大辨才天と申したてまつるは世間いふ處の辨財天女、俗に辨天様。まこと、辨財天女は智惠を司る天女にして、福德をも支配し給ふ。辨舌の才あるによつて辨財天と申し奉り、美音をもつて歌詠し給ふにより美妙天とも美音天とも申し奉る」

饗餌になつていふので、忠次郎も、ほンの一時釣りこまれた。が、薄い夢を忠次郎は、恐ちかなぐり棄てた。こいつ、敵で、曲者で、世間に陥ずる盜れ者だ、と思ふと、殺氣が一度期に出たのが、われながら良くわかる。

「こんな奴は掃除しちやへッ」

と、口でいつたと同時、大袈裟にブッ放した。

けんとん十郎兵衛、本名不詳、氣が狂つて後、僅のうちに、留みつけられた蚯蚓のごとく世を去つた。

「竹藪の姉さん、着物を着たか」

返辭がない。

「どうしたんだ」

すこし暇をたてゝ、振返つた忠次郎は、慌てゝ逃げした。

女は、やつと拾つた着物に、袖をとほしたばかりの處で、裾をまだ合せてゐない。そこへ、今の、忠次郎の大袈裟なブッ放しがあつたので、竦んでゐたのである。

「なあんだ、顫へてゐるのか」

「……」

「早く着てくれよ」

今の姿は、悲惨なことをした直後ながら、忠次郎の心を時めかすので、困る。

女は顫へながら、うしろ向きに襟を合せ、紐を結び、帯を探して卷いてゐる。

忠次郎は刀にざつと手入れをした。手入れをする手が、時どき停頓して、眼がうしろを見たがるのを辛くも抑へた。衣ずれが聞こえ、帯の音が聞こえる。と、我を忘れ、たうとう振返つた。

女はうしろ向きで、帯の端が古疊の上を彩どつてゐる。忠次郎は唆かされる氣がした。

忠次郎は十郎兵衛を眺め、彼がされてゐるのを忘れたがつた。しかし、ちッと眼たはつてゐる二人より近くにゐる女の方が、逈かに氣にかかる。

「おう、竹藪の姉さん」

「はい」

「無事か」

「はア」

「無事かつてんだ」

「お陰様で助かりました、何といつてお禮を申しませうやら」

「さうぢやねえよ、悪戯されやしなかつたかと訊いてゐるんだ」

「お陰様で」

「無事か」

「はい」

「どうして?」

「えッ」

「大の男が三人も揃つてゐやがつて、しかも、人目のねえこんな處で、お前無事だつたのか、本當かい」

忠次郎は自分では氣がつかないが、かういふ尋ね方をする腹は、可成り殘忍でもあるが、嫉妬があるのだ。

「ええ、無事でございました、着てゐる物を剝がされましたが、わたしも命がけ、ヤッと逃げてあの戸棚の中へ」

「待つた、默るんだ」

「ひえッ」

「おれは今、ひよいと考へたことがある、默つてゐてくれ、お前の事じやねえ、こいつ等のことだ、いや、おれの事なんだ」

と、忠次郎は天井を仰ぎ、

「えゝと――」

眼を瞑つた。

非常時國民待望 大衆的流行歌
新人 塩まさる 唄
軍國子守唄

信用第一 おみやげ第一
池田の甘栗

世界に誇る
ホワイブロック ウヰスキー
(白ガマ印)

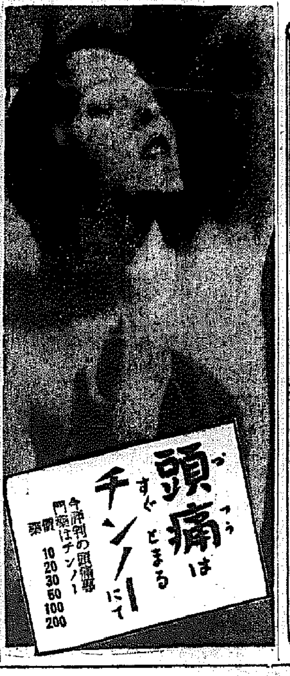
頭痛はすぐとまる チンノーにて
今評判の頭痛專門藥はチンノー
藥價 10 20 30 50 100 200

M145
虫下し マクニン
のみ易く・よく效いて・害がない
蛔虫がわいてはかしこい頭も惡くなる
錠劑 .30 .75 1.35　ゼリー .20 .50 1.00 2.00
勝手「恐ろしい蛔虫」無代進呈
株式會社 藤澤友吉商店 大阪市東區道修町 東京市日本橋區本町

止血 トロムボゲン「ゼツフ」
喀血・痰血・鼻血・胃腸出血・月經過多・痔出血・血尿・一般外傷・紫斑病等
血液凝固催進性止血劑 肺臓脾臓抽出ホルモン
『喀血の治療法』無代進呈　各大學病院各科賞用
10錠 .70　20錠 1.20　50錠 2.70　100錠 4.80
T6
藤澤友吉商店 大阪市東區道修町 東京市日本橋區本町

補血強壯劑 參茸トニク

天下一品
御中元
贈答は御家庭本位に 品物は品質本位に
キッコーマン醬油
宮內省御用達 野田醬油株式會社
12-G-13

新時代の御贈答用品
旭味 (アサヒ アヂ)
純結晶・調味料

美麗化粧箱入り (百貨店食料品店酒店にあり)

日本窒素肥料株式會社食料品部發賣　大阪市北區宗是町一　資本金二億圓
窒素肥料販賣株式會社　鮮內一手發賣元　京城・平壌・群山・釜山・清津

ミツワ石鹸本舗 東京・兩國 丸見屋商店・藥品部 振替東京七一〇番
朝寒夜寒に感冒召すな
內容明記 本邦唯一のミツワ家庭藥三十二方の內
ミツワ解熱錠
定價 一罐 四十錢
主效
感冒・レウマチス・神經痛等に因る發熱疼痛に奏效す
尚、齒痛・頭痛等による發熱疼痛の場合にも應用さるゝ重寶藥なり
T263

鼻
鼻加答兒 鼻出血 充血 鼻茸 臭鼻症 肥厚性鼻炎に
ミツワ鼻病液 (はなのくすり)
醫學博士 相澤義雄氏談
(前略)さて鼻の藥としては、市販せらるゝもの、內服も效果ありと認めらるゝは、ミツワ鼻病液でありませう。最も合理的な處方により、他の類似品には稀れな有效藥品を其內容として居りますから、鼻閉塞の通りをよくする事兩る妙で、家庭に於て鼻加答兒其他種々の鼻の病に盛んに應用せられ、頗る重寶せられて居る樣であります。(家庭醫事新報 第十二卷 二五八號 所載「鼻の病で最も多い鼻閉塞に就いて」より拔萃)
定價 一壜(綱條付)四十錢・(注藥器付)七十錢

秋來りなば酒も また季節! 酒ある所 必ず之の一壜あれ、然らば酒に苦しむ事無けん
理學博士 藥學士 小平勳氏監督製劑

ミツワ制酸錠 さけのどくけし
主效
酒の惡醉・酒の過食・宿醉・菓子の過食などに因る胃酸過多症・急性胃加答兒・惡心・嘔吐・胃痛・吐瀉症等
一罐 20セン・30セン

黃金座
二日より七日間
大每 國際ニュース 11.50 3.00 7.00
現代劇 お父さんの歌時計 12.10 3.20 7.20
時代劇 宮本武藏 1.20 4.30 8.35
(片岡千惠藏・亞夕起子主演)
各席全部大人五〇錢・小人學生三〇錢・小學生二〇錢

松竹キネマ 明治座
八月二日より
朝日ニュース 11.30 3.10 7.00
戀も忘れて 11.45 3.25 7.15
京日ニュース 1.03 4.43 8.33
熱砂の果て 1.25 5.05 8.55

浪花館
八月四日より三日間 大衆席二十錢均一
大衆超特作品 町内の看板娘 立松晃・毛利峰子主演
新興京都超特作 青空浪士 大友柳太郎・山田五十鈴主演
北支事變ニュース 世界を見よ

ワカゲキ
六日より五日間 毎夜連續興行 大人三十錢 學生小人二十錢
1. 限りなき旅 1.30 4.10 7.15
2. 東日・大每北支事變ニュース 南國太平記 豫告篇 1.20 2.40 5.25 8.30
3. 南風の丘 12.15 2.55 5.40 8.45
(一)ワーナー特作 ケイ・フランシス ウイリアム・ポウエル主演 (二)F・C・L・特作 高田稔・江戸川蘭子・高峰秀子主演
冷房完備

團成社
四日より八日まで五日間 夜間八演劇
十錢ニュース劇場 連日正午より五時 回連續興行
◎RKOラヂオ文化映畫 かんつめ音頭
◎RKOラヂオ映畫 ラヂオ狂時代
◎二十世紀フォックス極彩色風景發聲漫畫 十月の或る日
◎朝日世界ニュース及北支事變特報畫報 讀賣ニュース及同上 大每東日國際ニュース

日活 喜樂館
八月四日──八月七日四日間
朝日世界ニュース
朝日北支事變ニュース
國防全鮮八千粁
銀之丞異變 前篇
銀之丞異變 後篇
國防と時局認識週間 大人三〇 學生二〇
午前サービスは午後八時三十分から
毎日午前11時30分より連續夜間入替なし

京城劇場
暑中御見舞申上候
八月八日まで休館仕り候

朝日座
七月三十一日より開演
無敵萬歳大會
民謡浪曲 八木節宗家 堀込源太
所作とジャズに高調する美人萬歳 鶴賀
特等ノ外五十錢均一

中央館
四日より七日まで四日間 階下席二十錢均一
男のいのち 水島道太郎・大河百々代主演
ユナイテッド超大作日本版 ランドルフ・スコット主演 赤陽の斷崖
叫ぶ富士川
毎日夜三回興行

京龍館
五日より八日まで四日間
(1) お夏清十郎 林長二郎 田中絹代主演
(2) 朱と綠 豫告篇
(3) 讀賣ニュース
( ) 母の夢 佐野周二 桑野通子主演
◎毎日正午より三回入替なし
◎大衆席大人20錢小學生10錢

協會賦金から積立て 會員の工事を保證

共助組合設置に意見一致 七日總會に附議し決定

土建協會機能強化

京城土木建築業協會では兼ねて工事完成の連帶保證案について案を練つてゐたが、過般の懇談會で協會原案たる共助組合設置に意見の一致を見たので、來る七日の總會に附議した上、決定を見ることとなつた。共助組合の主旨はさきの案たる相互保證組合が工事完成に對し相互會員が無制限に連帶保證するものであつたのに對し、今回の案は工事落札時の協會賦金中より一部を積立てこの積立金の範圍內において保證せんとするものである。この積立は會員一組が約五萬圓を積立てんとするもので積立歩合は七日の總會において決定することとなつてゐるが、一ヶ年に十萬圓位を積立て十二、三年で百五十萬圓を醵出して基金とすることになつてゐる。かくて協會員の工事に對しては完全なる保證がつくこととなり業界統制機關としての協會はこれによつて益々強化されることとなつたわけである

小荷貨物制限 一部解除さる

鐵道局では當分の間全線に亘り臨時列車運轉改訂によつて小荷物及び貨物の受託が制限されてゐたが左の通り一部制限が解除された

一、局線內發着並に局線連帶手小荷物及び朝鮮內各線連帶(イ)新聞紙原稿及新聞社寫眞原版(ロ)一般活動寫眞フキルム(ハ)煉乳粉ミルク(ニ)事變に關係ある特殊のもの(軍需品、恤兵品、慰問品及び赤十字の救護材料その他)

二、局線內發着並に局線連帶貨物及び朝鮮內各線連帶(輸送機關)一般貨物(小口車扱貨物)食糧品、煙草、菓子類、果物類、漬物類節

朝取取引員 白井商店 電話代表本局二三二〇

吉▲佐知鐵吉▲木村雄次▲安宅彌吉▲岩崎清七▲片山義勝▲井上隆一氏外四十餘名

米倉浦項支店 臨時總會で決定

米倉では五日午前十時より臨時總會を開催松井社長議長司會の下に

一、浦項に支店設置の件

二、右に伴ふ定款一部變更の件

を附議何れも異議なく可決した、なほ浦項支店は出來秋までに開業の豫定で慶尚二棟二百坪を買收したものである、支店長は同地の大邱運送店專務阪岡卓爾氏に內定

米倉異動 米倉では五日附を以つて左の如く人事異動を行ひ發令した

仁川支店長 島橋勤忠 本社勤務を命ず

木浦支店長 野崎致二 仁川支店長を命ず

仁川支店 岡田敬太郎 木浦支店長を命ず

江景支店長 西原武人 本社勤務を命ず

木浦支店 堀保文吉 江景支店長を命ず

麗水支店長 島島達夫 本社勤務を命ず

釜山支店 廣川嘉雄 麗水支店長を命ず

內海清藏商店 米穀 肥料 仁川 京城

昭和酒造(馬山)で 無水酒精の試造

朝鮮で初の脫水工場

馬山の昭和酒造では愈々無水酒精の試驗製造を開始したが朝鮮で初めて出現した脫水工場であるので總督府も成績を重視し酒水醸務局技師を派して生産費その他を調査せしめたが同技師は四日歸任し次の如く語つた

今度は機械取付けと見本的に少し造つただけだが試驗が比較的に順調に進んで五十石ばかりの無水酒精が今日(五日)あたり出來る筈である、この酒精は九十九、八で今後必要に應じて年産六千三百石の無水酒精が出來る設備となつてゐる、從來の例よりすれば一ガロン九十錢乃至九十五錢程度であるが要は原料如何にあり原料次第で價格が決定する譯だ、內地でもこの九月には政府工場が出來上る筈であるからこの實績を見て朝鮮としても補償金などを決定することにならう、朝日醸造とか其他の工場が今すぐ設備をするかどうかはまだ決定してゐない

熟練工養成 具體案決定

工協理事會

朝鮮工業協會で四日午後二時より理事會を開き總督府殖産局長西本商工課長臨席の下に熟練工養成の具體方策につき協議した結果左の如く決定を見た

一、募集人員 機械科、電氣科各百名

二、修業年限 機械科一年、電氣科一年

三、出願資格 小學校又は普通學校卒業程度のもの

四、修業中手當として一日田錢を支給

なほ電氣科は京城協會を經て京電に、機械科は龍山工作に委託養成することになつてゐる

東滿産業 鐵道會社設立

近く正式創立發起人會 逸早く一線の建設準備

東滿洲開發を目的に中村直三郎氏を中心として企圖されてゐた東滿産業鐵道株式會社創立計畫は朝鮮側の折衝を了り內地に於て東拓初め有力なる事業家の參加を交渉中であつたが、國策的見地から大體の諒解を得て多數參加の見透しがついたので創立發起人第一回會合を七月末東京會館に於て開催、中村直三郎、中村五郎、山本爲次郎、石原新造諸氏の外朝鮮側代表として賀田直治、荒井初太郎、大原正藏の三氏內地側より高木雄一郎、元東拓理事池邊龍一、中野友三郎、遠山元一諸氏外にて多數の出席を得企畫原案に就き種々の打合せを行つた結果現下非常時に際し國策に順應目下踏査鑑定にて營業中の新技師春間の歷勘徵修、爾春十四ヶ町の歷勘

敷設は最も急を要するを以て會社の正式成立を待たず一日も早く工事に着手することを申合せた、尚は正式創立發起人會は近く開催同時に設立趣意書目論見書の發表をなす事となつたが現在決定せる內地側の主なる發起人は左の如くである

津田信吾▲瀧川儀作▲松下榮▲望月軍四郎▲太田收▲松野喜內

七月工事契約高

一千百三十八萬餘圓

昭和十二年七月鮮內に於ける土木建築工事請負契約高は一千百三十八萬八千圓にして前月の七百二十九萬四千圓に比すれば四百八萬九千圓の增、前年同期の七百二十八萬一千圓に比すれば四百十萬一千圓の增である、之を土木建築に區分比較すれば左の如し(單位千圓)

	十一年七月	十二年七月	增額
土木	三、三五五	九、五九一	六、二六六
建築	四、六八六	一、七九七	三、六二四
計	七、二八一	一一、三八八	四、一〇三
本年累計	五〇、四四六		

京電の下期事業

約四百萬圓に達す

京城電氣の下期事業計畫について京城出張中の武者專務が大阪と打合せの結果左の如く決定、武者專務は四日午後二時三十分京城着歸任した、下期における總事業豫算は約四百萬圓に達したが右は諸建設材料が平均三割の昂騰を來してゐるためでその內譯は左の如くである

一、朝鮮送電よりの受電に關する引込線變電所等の諸施設 一八〇萬圓

二、和泉町變電所新設 四〇萬圓

三、電車新造(大型ボギー車十輛既に注文濟) 一〇〇萬圓

四、バス二十輛新造 一〇萬圓

五、變電所の增設並に改正(十七ヶ所) 五〇萬圓

六、瓦斯總計 器 二百圓

七、地下ケーブル管路設備 八萬圓

八、西大門―京中前―東化門間軌道の中央移設 一〇萬圓

九、鐵路東大門間軌條取替第一期工事 八萬圓

移出港在米減

全鮮各主要港七月末日現在の在米高は六十四萬二千百六十四石で前年同期に比し四十三萬四千四百廿五石で前月末に比し十六萬千七百石何れも減少、內譯は左の通りである(單位石)

籾一八、、五百五▲玄米四四、七、九▲白米、四、九、五▲內地米七五▲糯米、、九〇〇

ミシン輸入增

朝鮮に於ける家庭用ミシンの需要は最近急激な增加を示してゐる、即ち本年一月以降七月までの輸入高は二百五十二萬六千九百十四圓で前年同期に比し四十五萬七千九百五十七圓の激增となつてゐるが、殊に農閑期に於ける需要は著しいもので一週間平均六百五十臺の賣行きを見てゐる、同輸入品は大半英國製

北支事變と 京城華商狀況

京城商工會議所調査(三)

食料品商

罐詰類 在住支那人との取引に於て食料品の首位を占むる罐詰類につき見るに事變後大體に於て變動なき模樣である、然し將來北支事變が如何に進展して行くか今直ちにいては誰もが豫測出來ない關係から以て、支那人商人側に於ても商人を警戒して居るが卸賣者に於ても現金取引以外には警戒して居る模樣がある

◇――食物油 白絞油、大豆油の如き支那產の油類は北支事變勃發後約二割程度騰貴して居る、即ち白絞油一罐五十斤入は前に十三圓八〇錢であつたものが事變後十五圓三〇錢位に騰貴した

◇――辣椒 朝鮮人間調味料として重要なる役割をなす辣椒は產地なる山東省にも品薄を來した爲もあるが、事變前百斤十七圓位であつたものが一躍二十四圓に騰貴した、若し事變が今秋迄長期に亘り續くとすれば相當の打擊を受けるであらうと豫想される鮮內需要量の約五割は山東產である

◇――粟 之も支那より輸入する品なるを以て廿一圓廿錢位のものが二十二圓位迄に上昇した

◇――胡麻 事變前十五圓二〇錢せるものが十六圓に上昇した

◇――綠豆 九圓二三十錢のものが九圓六〇錢見當に迄上昇した

◇――野菜 多くの支那人は野菜行商をして居る、從來中央物產にて百人位の野菜行商人が出入し野菜類賣上高の大部分は之等三百人位の支那商人に依て占められて居るが事變勃發するや約半數に減少した、之は主に內地人の消費者が支那行商人より買はなくなつたに原因するものである

◇――果物 南大門市場に於ける支那人との取引は主に果物であるが事變勃發後と雖も大した影響はない模樣である

◇――藥藥 約四百種の中半數位は支那產で主に上海、廣東方面より船便にて仁川に持つて來るのであるが、今度の事變に依りては左程影響ない模樣である、然し賣藥管理法の實施に依り代金送付が困難となり取引の圓滑を缺き之が爲め躊躇して居るものもある

平靜な洋服商 京城府內の華商洋服店は十軒で其の使用職工は百人と推定され何れも大規模のものではない、從來から官吏、銀行會社員等の俸給生活者を得意とし、代金は月賦或は隨時拂の方法を採り居る爲め相當の勢力を有して居る、例の萬寶山事件後(〇〇の際に於ても、當地の當業者には無影響であつた前例もあるので、今般の事變勃發に際しても比較的平靜で今迄の處代金回收にはさしたる影響を認めず、又目下は年中の最閑散期に在り半ば休業狀態にあるが、事變が幾分反映を示し新規注文は一、二割方の減少模樣である、之等華商の羅紗其の他の材料仕入は從來から何れも府內同業より現金仕入であつたから此の方面に於ては全然無影響である(完)

(株) 光皿 東益證券商店 金益証券

◇鮮銀對外爲替建値(五日)

紐育 廿八弗四分の三

倫敦 一志一片十六分の十五

上海 一〇二圓丁

穗落

東一では新頭客の下に誕生に向つてハリきつてゐるが常務の三谷氏も重役室に居ては駄目だとばかり業務調室に頑張り滬口常務だけが重役室を占領してゐる▲行員にも「銀行の窓口で客と話すほかは朝鮮語は使用してはならぬ」と厳命したのは滬口氏の英斷として注目される▲其他諸種作興は小さい處から客の應接其他まで氣を配らせてゐる▲東一には今迄何等積極的精神にかけてたらしく幹部は終日ゆつたりしてゐた處に凡ての禍根が醸成されてゐた▲更始一新には命令を徹底させるにある▲よろしくピシ／＼と滬口イズムを發揮すべきであらう▲朝油總同會社は大島、平山、三吉の三重役で社長は五六名の小數▲この三君よく揃つて街を歩くがそれを見つけた知人が「ヤー協同會社が歩いて來た」と

(今) 山本源作商店

株式

マバラ小競合に 引際氣崩れ 目先の往來相場

前場 北支の小康狀態と共に相場は前日來反發氣配を呈したが今朝は新株は稍り氣配なから今一つ買氣乏しく先づ折柄と新東一四一圓丁大新七八圓二新鐘二五六圓六日產七五圓三新鐘一二圓四と持合つて寄附あと新東は四〇圓合に揉み合つたが引際阪地安に四〇圓合を割り新鐘は七圓五と保調を呈したるも後援つゞかず五圓合に氣崩れを演じ大新は持合たが日產は二圓八と二圓五方落したが三圓合に小戾しをみせ日產新は五七圓二と一圓安新新は見送りにて結局新東一三九圓四と一圓六安大新七八圓丁と三安日產七三圓丁と二圓三安新鐘二五五圓八と八安新三二圓四と前場引

後場 前場引際氣崩れを演じたるあと後場は新東一三九圓二と二安大新七七圓四と六安新鐘一五四圓九と九安日產七一圓三と一圓七安と寄附あとこの邊の揉み合であつた

惡目を狙へ

昼車の入戒によつて北平は治安を確保されるし天津も治安維持會の活動が目覺ましくなつて來たら現地工作は極めて順調に進みつゝあるもの とみてよい株式も之を反映して確りを呈してみる新東は一四〇圓台に持合つてみるが一應底調べを了へた相場として北支の情勢が變化せざる限り當分この邊の持合ではないかとみられてゐるやう

明治町覺書

▲追加豫算總額は三十一年度豫算を加へて五十億五千萬圓に上る譯に尨大な數字であるこの尨大な金額は主として軍需に向けられるのであるから之が需らくも軍需に向けられるので……の外は全部に於ては工作機械物の外は人ト、タで顧はれて來たから之が市場に反變がないが之が農產品や各種消費事業を刺戟する事になつたら相當の活氣を帶び▲この結果の本筋を注目してみる株式市場では經常に舊明いて往た……ぬとの意見を持つてみる者も多いやうであるこの連中は勿論インフレ不可避を確信してみるのだ▲相場は入組紡績から出直つて來た北支の小康と相俟つて目先小戾しをみせる事になりはしないかと思はれるが中央軍を殲滅したなんて快報でも入つたら新東位大上放れと來るところだがそうは問屋も卸してはくれまい▲市場の人氣落付いてみるからもう大きな下値もない代りに北支がこのまゝであれば相場はこの邊で持合を餘儀なくされるであらう▲そしてゞ目の發鏈を行ふところであるこゝでしつかり練り上げたらその彈力は大きいものだ▲重要商品も昨日後場から再々直りをみせて來た特に三品の立直りが目立つて居り生絲の先物も八百圓臺に乘せ人絹も先物は七〇圓を恢復した目先底を入れたとみてゐるやうだ▲目先商品の引合がたいから商品も此勢で持合つて行くものとみてよいそ の間先行の見透しがつい たら秋から上昇運動に入るものとみるのが當つてゐるやうだ

三和株式現物店 京城府明治町二丁目 電話本局② 代表6101 6102 6103 6104 6105 3922

五日午後二時調

軍需株に期待

今週寄附は雜株は確りであつたが後半氣崩れ模樣を呈してゐた即ち帝人新株一圓七、八十錢日レ一圓五、六十錢日鐵一圓二、三十錢安曹達も同樣であつた之は安値を狩つた連中の利喰急ぎによるものである主力株でも雜株でも警戒氣分が強いから利喰が非常に早い從つて相場は同一範圍の小往來を繰返すに過ぎないのである一方軍需株は確りを呈し鋼管は一〇〇圓台に乘せるの好勢を示してゐた其他のし漸進的なインフレの進行によつて株式相場も又底を固めつゝこゝに併行するものとみてよい秋から暮れにかけての相場は相當大きな波瀾を描くであらう

新規材料待ち

傾日來の保合相場が頭上の好値に依る作柄成績の良好と正米の強硬や北支事變の擴大等材料の交錯に動けなくなつてゐる事は云ふまでもなく一面には硬軟双方共暫らく天候の推移や正米の動向を見たい上でないと積極的に乘出せない羽目に陷つてゐる事もその一因である從つて市場商內の如きも格別注目に値ひする手口はなく只月先而が

暴落は免れず

今後の相場が如何に進展するかは天災の有無によつて決まる事は云ふまでもなく何か一つ天災地變でも起つて稔作に相當の被害を及ぼす事になると打ち續く好順に豐作氣分濃厚と共に先限の如き既に二百丁も大下押を演じて居る際とてその反撥は相當に大きいと見るの外なくその變りこの好順を續けて推移し危日も無難と云ふ事になれば新米の先約は現在ですら二十八圓四五十錢も取引されて居る位であるから更に暴落は免れないものと觀測されてゐる

國債 フランと 五分安

債券相場は既に織込み濟みである北支情勢の混沌から金融事情の見透しつかず一方本年度公債發行に伴ふ既發公債壓迫なども考へられ

東京國債 ▲甲五分利一〇一、二〇▲一回四分利不申▲二回四分利一〇一、五五▲佛貨不申

(今) 秋田株式現物店 京城府明治町二丁目 電話本局② 5155 5156 5157 5159 5150 644 669

實物前場 北鮮製紙五三圓五

機械工作株や商工業物も突込んだもの整勢がみえてゐる斷れ返しに轉ぜんとの氣組が強い株式の主力は軍需方面に向けられてゐる大部分は軍需工業に振り向けられる事になるのであるから軍需景氣再現の機運濃厚とみてゐる又統制を行ふにしても利潤制限の如き事は行はず產業資本の活發な動きを阻止するが如き事は差控へられるとみられてゐるし一方早魃で好順氣により米作は內鮮共に大豐作が期待されるが吉物價高から米價も相當の高値に置かれるものとして豐作による農村景氣も期待されるなどにて藪氣はこの上惡い所をみせたら絕對買であるとみてゐるやうだ

期米

阪地高好感乍ら 高ナグレに了る 目先小幅往來

前場 今朝は阪地の上放れを入れて稍々買氣を刺戟し當三十二圓八十錢中二十二圓十五錢先二十圓丁度と前日の止値より九錢高に寄付いたが何分人氣が買ひに偏して居ると頭上の鮮順に押し戾さとは忽ち二十圓台割れこの邊阪地の保合ふた處から引際に至るや賣方の手堅い高狀の追賣九十二錢前に鐵氣投げで八十二錢から七十九錢と更に保合ぐ小幅引となし商いが先物は

後場 前場高ナグレにつりたるあと後場は當二圓六十錢中十二圓九十錢先は九圓六十四錢と十五錢方下放れて寄附二節六十錢と更に氣崩れ前は賣方の利喰に六十錢と引返した

作柄は織込濟

今後の情勢につき市場有力者の意嚮を綜合して見ると左の如き觀察を下して居る者が多い即ち問題は當限の成行きであるが之れは今の所買方も賣方も拔き刺しが出來ない羽目となつて居る觀があるので中旬後でないとどちらにも大した動きは望めないであらう又先限においても中限より二百丁以上の大下鞘によつて頭上好順も作柄の成績がいゝ事も十分に反映して居る處があるのでこの上無闇に安くなる事は至難と云ふの外なき

(阪地の一高一底を眺めて寅買ひを試みる者が主であると同時に今後も現狀打破の目新らしい材料が現れるまでは筍この邊の通ひ相場より仕方なき狀態である)

作柄申分なし

最近內鮮の作柄成績に付き各方面の情報を綜合して見ると內地に於ける早場所の北國方面では害虫の發生を傳へてみる所もあるが作柄の出來榮は過去七十年來この方たき良好を傳へられて居り又關東から關西にかけても今の所では申分なき出來榮で豐作を謳歌せる所が多く朝鮮に於ても西鮮の一部には洪水の被害や南鮮地方では旱害の影響を蒙つた所もあるやうだが大局的に良好の方である許りか中部一帶の好順と作柄の出來榮は特別に良好である從つて今後大した天災地變がない限り內鮮共に豐作は疑ひなきものと觀測されてゐる

七月中移出米

七月下旬仁川港から移出した玄米は僅か二百二石に過ぎないが之れは內地米に比し鮮米が割高を維持せるため阪地方面より買注文が杜絕せるものである因みに七月下旬及び七月中の移出米と大豆の數量を前年と比較すれば次の通り

	七月下旬	前年同期
玄米	二〇二石	四、三三〇石
白米	三、四八三石	二九、五七〇石
大豆	七、〇九〇石	八、二〇五石

	七月中移出米高	
玄米	三〇〇石	九〇、六五四石
白米	六九、三六三石	四〇、三〇〇石
大豆	三、八七四石	一二、〇三九石

京城の老舗 公社債株式 北村友一郎商店 寄物問屋 斯界の權威

米界 一 六 感

各取引店を廻つて見ると盛況が天災期丈けあつて何所の店も客はへ商賣で强氣けこんなに毎日暑くてはやり切れないとせわしげに玉の錢な汗を拭くかと思ふと弱氣は何んとも申分のない照込みですなと扇子を使ふて御座るのだから同じ暑さでも暑さの程度が違ふらしい▲成程豐作と相場の安くなる事を願ふためには暑さ位は我慢せねばならぬが相場の方は三十圓殘みにこりつゝいた切りいくら照込みが好くても下げさうにないのけ困つたものである▲然し中先の鞘が二百丁以上に擴大した事は確かに好順の御利益であると同時に何所の店も割安思ひの買物が多いと云ふ事から考へると此邊下け澁りは斯ふした買物に依る一時的の現象かも分らない▲今朝產地から來た某氏の談に依ると稻の株張りは近年稀に見る良好でこの調子で行くと本年は昨年より三倍の增收は確實だとあつた▲仁川が他所に比し割安にある事は斯ふした作柄の良好が反映してみるので强氣は安物買ひの鼻落しと云ふ事にならぬやう注意する必要がある

(大) 大原現物店 京城府明治町二 代表電話本局五一三三八

〇本日ノ動キ 午後二時調

各地正米市況

株式(五日) 朝取短期

朝取・京取・大株短期・大株長期・東株長期・東京短期・東京現株・朝取清算限月相場・日歩	[illegible]

商品(五日)

東京人絹・福井人絹・大阪砂糖・大阪絹糸・横濱生絲・大阪綿花・大阪人絹	[illegible]

外電(五日)

綿花・倫敦銀塊・米棉・アナコンダ株・スチール株・棉	[illegible]

金融(五日)

日銀帳況(四日)・東京コール・鮮銀帳況(四日)	[illegible]

正米(五日) 朝取仁川

期米 前場・後場 東京期米・大阪期米 各地期米	[illegible]

夕立勘五郎 (79)

神田伯治演 藤井耕達畫

名乘り出たは夕立

前山村の藤兵衛が奥へ來て、

「親分、斯う／＼云ふ男が來て親分に會ひてえ、名前は會はなければ云へねえと云ふんですがどうしませう」

大門の善太がこれを聞いて、

善「馬鹿め、王侯貴族ぢやアあるめえし、名前をいはねえから會はねえ、そんな俺ア盲啄は持たねえ、何しろ宜いや、どうだ商賣人のやうか、やくざ仲間ぢやアねえか」

藤「イエ博奕打ちやアございますまい」

善「さうか、會ふから丁寧にして粗末のねえやうにして、綺麗な座敷へお通し申して置け」

藤「へエ……サアどうか此方へお上んなさいまし、善太は會ふといひますぜ」

○「大きに有難う存じます……イヤ是アどうも恐れ入ります、足洗ひ水なんぞを下さいまして……イエ勿體ねえ、草鞋なんぞを取つて頂いちやア、お手を頂きます」

草鞋を取つて上へ上りました。案內に連れられて來た綺麗な座敷、お茶が出る煙草盆が出る、菓子が出る、萬事の手當。

藤「へエ客間、お連れ申して置きました」

善「ちや行つて來よう」

甚「何だらう」

善「何だか知らねえが、能く來やアがつた」

善太、それへ入つて來ました。

善「へエ、お尋ねに預かりました大門の善太といふのは私でございます、失禮ながら何方樣から、お出でになりました」

○「へエ私は常州筑波郡松江の御城主で、十八萬六千石、松平出羽守樣へ入入れ町人をいたして居ります、飯田町中坂下に居ります伊勢屋勘五郎と申します者でございます」

善「エッ、さうですかい、江戸で有名の綽名で申し上げては濟みませんが、夕立と綽名のある勘五郎といふのは、貴方でございますか」

勘「前々にお知らせがありますれば、五里や三里はお出迎ひに上つたものを、しがねえ私を能く覺つて來てお呉んなさいました、シテ何か用事があり氣の御樣子だが、何ですか」

勘「お前さんの親分さんに、德女屋の旦那で博奕の親分、大文字屋德兵衛といふ方がお在でございますか」

善「ハイそれア私の親分でございます」

勘「アヽさうでございますか、其處に水島源內と名乘つて來て居る奴はございますまいか」

善「エヽ」

勘「水島源內といふ奴は來ちやア居りませんか」

善「エヽ來て居ります、今其の事でマア飛んでもねえ事が始まつた」

勘「どんな事です」

善「實は是々斯う／＼いふ譯で」

尋ねて來た時から今までの話をズーッとして、

善「今夜斬込まうと斯ういふ譯、親分の敵を取らうといふんでございます」

勘「成程、あの男ならその位な事はするでございませう」

善「さうですか」

勘「マア爲さうともね、何です貴方、江戸番町のお旗本で四百石を頂いて居りました大河原源三郎と謂ふ惡い奴でございます」

と勘五郎が一伍一什を物語つて、

勘「今お話の腕前ぢやア貴方方が掛らうが十人掛らうが、失禮だが前さんはまだ劍術はサッパリ出來なさらねえ、却つて源三郎の爲に斬られちまひます、私が行けば縮が見込んだ劍も同樣、働きは無理でせう……取れせねえ、江戸へ引擔いで行つて那んな野郎の素ッ首を押擔るのは譯はねえ」

善太は驚いた、夕立どころか是れア暴風雨だと思つた。

京城日報　朝夕刊共十四頁　朝刊

最近の活躍は眞に目醒しい。讀者間でも玄人側でも驚嘆措かざる有樣。本號又々江戸川亂歩氏の大傑作を始め六大特輯の豪華絢爛、實に雜誌界稀有の大壯觀!!

この一篇だけでも購讀の値打充分、況んや下記の諸篇を見よ

いよいよ出た　日の出　九月特大號

六大特輯つき

大探偵小說　惡魔の紋章　江戸川亂歩

鬼氣凄氣迫り暑熱をふつ飛ばす

行詰つた探偵小說界に新時代の黎明は來た!

讀者諸君はこの力作に於いて始めて大亂歩の眞の面目と凄まじい祕想とを知つて愕然とせねばなるまい

最初の一行から迫力は活字の上に溢れ妖美と怪奇の光りがキラキラと揮いてゐる第一回すでにかくの如し今後はどの位面白くなるか底の知れぬ大作である

見逃して悔ゆる勿れ!

生ける蠟人形とはそも何か　奔騰する火柱の如き熱筆

「日の出」創刊五周年を祝す

外務大臣 廣田弘毅閣下　陸軍大臣 杉山元閣下　海軍大臣 米内光政閣下

貴族院議員 德富猪一郎先生　元拓務大臣 永田秀次郎閣下　滿鐵總裁 松岡洋右閣下

前遞信大臣 兒玉秀雄閣下　文藝家 菊池寛先生　內閣總理大臣 近衛文麿閣下

日本人たるの自覺　與へられた處を喜ぶ　新潮社長 佐藤義亮

軍事小說 上海陸戰隊　福永恭助

九月のカメラ讀本(長頁)　夏姿の名士集(グラフ)　颯爽!日本娘(グラフ)

長篇小說　人生競馬　菊池寛

二人の男、それは愛人と求婚者とだ。そして瑤江の心は求婚者の男らしい態度に惹きつけられた

▲時代小說 變化如來……角田喜久雄

▲現代小說 母の花環……岡田三郎

▲偉人小說 英雄一代……三島章道

開いた口が塞がらない話　▼プロマイドを飲む男　▼相合傘で歩いた女　東海林太郎・杉狂兒

不思議な魚の生活(趣味の科學)　大江洪太郎

夕立勘五郎　神田山陽

花柳小說　炎の花笠　長田幹彥

愛獄の父母　吉川英治

明治女書生　川口松太郎

銀色の道　小島政二郎

緋牡丹傳奇　大佛次郎

長篇小說　相寄る影　吉屋信子

早くも全嚴女性の間に大評判となつた、悲しい運命の處女を描いて世の男性と女性との心理を抉ぐる深刻なる大長篇

現代小說　人生の花束　中村武羅夫　人氣愈々沸騰!!

風の女王　風の女王の評判は今や全國的です

北支事變特輯

特派員通信　北支事變血戰記　片岡鐵兵

支那兵は強いか弱いか　山中峯太郎

北支事變は一體どうなるか? 支那軍の裏の裏を見よ、筆者はかつての支那革命軍の參謀

特輯　海と山

燈台守の座談會

日本アルプス案内人の座談會

涼味とスリルの大讀物　二等兵の死

▼お笑ひ演藝くらべ　▼九月の漫画サロン　▼家庭よろづ重寶帳

特輯　讀切傑作集

★献上畫『日の出』を描くまで　帝國美術院會員 藤島武二

絲の瞳　木々高太郎

五平唄供養　子母澤寛

大阪の雁　林芙美子

流る、星座　竹田敏彥

名人大會

新作づくし

講談 空の辨當　大島伯鶴

ナンセンスコメディ 支那ソバとセレナーデ　ムーラン・ルージュ 小澤不二雄

落語 ソ滿國境　春風亭柳橋

浪花節 恩讐の彼方へ(菊池寛原作)　天中軒雲月

特輯　映画競艶祕話集

山田五十鈴情炎史

海水着姿集　女優型調べ

特輯　肺病全快體驗集

百發百中全治せしめた醫師の体驗

齋藤樹　細川ちか子

有田八郎　茂野吉之助

石川正作　不二門龍觀

國島貴八郎

特價六十錢　東京牛込 新潮社

八年の恩讐を越えて
蔣・白劇的な會見
全支那の軍事最高首腦を網羅
南京に重大會議

南京五日發 本社特電

白崇禧は四日午後四時半李宗仁以下六名を從へ蔣介石差廻しの出迎への飛行機で廣西より十年ぶりで南京に到着、直ちに蔣介石と久濶八年の感慨深い歷史的會見を遂げた、劉湘、蔣光鼐、蔡廷楷らも引續き入京の豫定で、孰れも國難を前に多年の恩讐を棄て、蔣介石の下に全支那の軍事最高首腦を網羅する一大軍事會議を招集することとなつた、而してこの會議においては啻に軍事のみにとゞまらず、南京政府今後の動向が決定されるべく、その後で更に軍・政・黨の首腦を集めて重大連席會議が開かれる豫定だが、蔣介石は時局收拾のため一切の責任を負ひ時機をみて下野する意向であるといはれ、その際蔣は軍事の全權を白崇禧に讓ることを約したといはれてゐる【寫眞は上蔣、下白】

蔣の對內苦肉策

【上海五日同盟】全く絕望視された白崇禧の北上が豫想を裏切つて實現を見た裏面に國民政府の對內的立場の脆弱性が暴露されてをり、度々破局に瀕した日支關係の將來に對處しこれを切拔けんとする蔣介石の苦慮が現はれる、即ち過般宋子文が廣西訪問の際聯れとなつた中央より月額三百萬元支給を條件に廣西紙幣を中央にリンクする妥協案は中央の最大讓步により成立し白、白崇禧の抗日主張、即ち反蔣の徹本政策を封じ一方軍將領を網羅する六日の國防會議によつて蔣介石の對日政策を全國的に承認せしめんとする國民政府の對內苦肉策とみられ、今後蔣介石、白崇禧を繞る國民政府の動向は對日態度を下す鍵として重視されてゐる

抗戰標榜の眞意は
雜軍、傍系軍整理にあり

【東京電話】南京政府は二十九軍の敗退以來對日抗戰に對する積極的意思を盛に表明し中央軍を續々集結し進駐を開始せしめ恰も戰爭の準備を急ぎつゝありと傳へられるが、我が方における最も權威ある筋の見解によれば南京政府は口に徹底的抗日抗戰を唱へながらその實裏面においては自ら精銳と稱する中央軍と日本軍との衝突を回避し雜軍としてこれに當らしめんとするが如き意外なる態度を示してゐることである、即ち北上せる支那軍の配置を具體的に見ると對日戰線に對して第一線は雜軍または傍系軍をもつてし蔣介石直系中央軍は隴海線沿線の第二線地帶に集結させてゐる現狀であることは蔣介石が北支事變を利用して雜軍、傍系軍の一掃を意圖してゐることの現はれであり、山東の韓復榘、山西の閻錫山の如きは南京側のこの情勢を見拔き賢明にも輕々しく對日戰に參加するを躊躇してゐる有樣である、蔣介石が支那空軍の威力を誇示しながら今日まで戰線に飛行機を使用せざることも南京政府作戰の意圖が必ずしも積極的なものではなく寧ろ國內政策として北支事變を利用し蔣が國內統一の野望を遂げんとするものと見るべきである、この情勢にあつて南京政府部內に時々硬軟兩派の對立が激化することについて蔣介石は大いに苦慮してをることは注目すべき現象である

軍事會議の目的

【上海五日赤星特派員發】蔣介石が南京に招集する歷史的全支軍事會議は極めて重要且複雜だが現下の實情に卽した情況判斷によれば大體左の目的を包含すると傳ぜられてゐる

一、長期決戰失地恢復の基本工作戰準備のため國內團結で固め統一後の分裂を防ぐ
一、西南、四川、山西、山東など油斷ならぬ各省將領を抗戰の共同責任に引き入れ最惡の場合一蓮托生主義を取る
一、日本の不擴大方針に對し全面的持久戰の備で臨み日本軍の勢力を分散させ奔命に疲らせて深く敵を誘ひ入れて殲滅する蔣介石の常套戰略を取る
一、長期戰により經濟的最後勝利を期す、また蔣介石の下野表明は避かれぬところと信ぜられてゐる

行政院改組有力化
白崇禧を參謀總長に

【上海五日同盟】國民政府部內には全民共同して國難に當るとの見地からこの際行政院の改組を斷行して戰時擧國一致の內閣を組織せんとする主張が漸時有力化しつゝある、しかして擧國一致內閣の首班は汪精衞を推し中央と廣西派と安協經濟合作により地域的にも支那全土の代表を網羅するは勿論國共合作主義を徹底し共產黨乃至人民戰線派の代表をも包含せしめんとする方針と傳へられる

【上海五日赤星特派員發】參謀總長程潛は北支事態の重大化に對し依然消極的態度を持してゐるため國民政府首腦部は新に廣西派領袖白崇禧を參謀總長に任命するに決定、既に承諾を得たとの說流布されてゐる

北平の籠城緩和
男子のみは日中外出を許可

【北平五日同盟】籠城十日間當局の時宜に適した東交民巷への引揚命令に北平在留邦人の生命財產は完全に保護されて來たがその間通州事件を始め邦人捕虜慘殺と相つぐ不慮の事件發生せるに鑑み籠城解消について大使館、軍部、日本居留民會その他各方面とも愼重考慮中であつたが今日までの北平城內の事態より見て解消は時機尚早である爲邦人男子のみの東交民巷外への進出は先づ危險なきものと見て六日は正午から午後六時まで七日以後は午前九時から午後六時まで外出を許可することに決した、これによつて着のみ着のままにて引揚げた人々は家事の整理に專念出來ることになつた譯である

更に三萬元を贈る

【天津五日同盟】五日午後冀東政府長官代理池宗墨氏は通州事件遭難者に既に五千元を贈つたが更に死亡邦人に一萬元、生存邦人に一萬元、遭難支那人に一萬元合計三萬元を贈つて弔慰することになつた

漢口の排日深刻
まづ婦女子引揚げ

【漢口五日同盟】排日運動は從來に見ざる深刻さを以て急激に逼頭し居留邦人商權財產の保護に止らず日用品食料の入手さへ困難な狀態に陷つた、即ち銀行商館は支那側との取引は完全に杜絕し租界內中小商店は店を閉ざすもの續出して困り果て野菜の必需品も邦人には賣らず邦人使用支那人も續々逃げ出す狀態である、出先官憲並に居留民團體は邦人全部引揚げにつき考慮してゐるが最惡の場合を考慮して來る八日邦人婦女子四百餘名を取敢ず下江避難せしめることとなつた

戰時財政維持法案
國民政府の時局非常對策

【上海五日同盟】國民政府立法院は夏期休暇を繰りあげ六日臨時會議を召集し北支事變に關する緊急法案を審議することとなつたが聞するに國民政府は時局對策の非常手段として思ひ切つた經濟總動員を實施するため戰時財政維持法案を立案中であつたが六日の會議においてはこれが審議をなす模樣である

【上海五日同盟】國民政府は立法院六日の臨時會議において戰時財政維持法案を審議することとなつたが、同法案の骨子左の如し

一、國內銀行、錢莊など金融機關一切を國家の管理に移し政府の完全なる統制下におき貸出し及び預金拂戻し等に極端な制限を加ふ
一、各種物價市場を閉鎖して一切の思惑賣買を停止す
一、物價水準を制定しその配給を限定統制す

なほ國民政府は事變以來鐵類、重要食料品の輸出を禁止して來たが更に戰時準備を整へると共に爲替統制、公債價格の[illegible]などにより財界の動搖防止に必死となつてゐるが時局愈よ重大化し戰時的非常手段の必要に迫られるに至りこゝに財界の戰時體制確立を決意し右の立法を行つたものである

事件特別稅內容

【東京電話】大藏省發表=北支事件特別稅の總額(單位千圓)

本年度分 六六、五四八
明年度分 三四、九九九
合計 一〇一、五四七

その各稅について本年度分歲入豫算は左の如くである

【項目】	【十二年度】	【十三年度】	【合計】
所得特別稅	二七、五八〇	一二、四五七	四〇、〇三七
第一種所得特別稅	九、五六五	一一、六九〇	二一、二五五
第二種所得特別稅	一、〇七三	七六六	一、八三九
第三種所得特別稅	一六、九四二	ナシ	一六、九四二
臨時利得特別稅	五、六三三	四、九四九	一〇、五八一
法人臨時利得特別稅	四、〇四九	四、九四九	八、九九八
個人同上	一、五八三	―	一、五八三
利益配當特別稅	二三、一九六	一五、四六四	三八、六六〇
公債及び社債利子特別稅	一、三六一	九〇七	二、二六八
物品特別稅	八、七七七	一、二二二	九、九九九

簡單な質問後裁決する
事件費追加の取扱

【東京電話】第七十一議會の北支事件費追加豫算の取扱に關して衆議院豫算委員理事會は五日午前十一時開會協議の結果時局に鑑み豫算總會においては各派とも質問せずして議案に討論の後直ちに裁決を行ふことに大體意見一致を見たが政友會の砂田重政氏は四億圓を突破する追加豫算を何等の質疑を許さないといふことは不都合であると主張したため午後三時再び理事會を開き協議したが民政黨は正午代議士會に質問しないことに態度決定せりとて質問拔き裁決を主張し意見纏らず同四時、同五時と都合四回に亘つて理事會を開き懇談を重ね、一方砂田氏は町田民政黨總裁、櫻內民政黨內主任總務と會見了解を求めるなど奔走した結果、六日豫算總會を午後一時開會冒頭に各派から質問したる後裁決を行ふことに大體意見の一致を見た

衆院本會議

【東京電話】五日衆議院本會議は午後一時三十八分開會、日程を變更して

一、酒造組合法中改正法律案(政府提出、貴族院送付)

を緊急上程し委員長武田德三郎氏(政友)より委員會の經過並に結果を報告、委員長報告通り可決、次いで日程に入り

一、未成年者禁酒禁煙法中改正法律案(坂東幸太郎氏外七名提出)

を上程村松久義氏(民政)より提案理由の說明あり交通機關統制法案委員會に併託、同一時五十五分休憩

再開

【東京電話】衆議院本會議は午後四時五分再開

一、昭和十二年法律第四十九號中改正法律案(政府提出)
一、特別會計における北支事件特別稅收入に相當する金額を一般會計に繰入れることに關する法律案(同上)

右二案を一括上程し賀屋藏相より提案理由の說明あり兩案を北支事件特別稅法案委員會に併託することとし同四時十二分散會した

兩黨四氏協議

【東京電話】衆議院の北支事變に對する政府強硬決議案の取扱につき政友會の堀內總務、小泉幹事長、民政黨の櫻內總務、松野幹事長の四氏は五日午後四時半院內において協議の結果內容は東洋の恒久的平和を確立するを目標とし支那の反省を求めるために政府と一體擧國協力して時局打開に邁進すべしとの主旨に基き

一、兩黨において案文を練り六日午前十時院內に四氏が更に會合すること
一、各派共同提出案として同日午後の本會議に之を上程し全會一致を以て可決すること

に一致した、なほ提案理由の說明には第一黨たる民政黨の櫻內總務が當る筈

賀屋藏相等
第一議員クラブを訪問

【東京電話】賀屋藏相、風見書記官長、瀧法制局長官は正午院內第一議員クラブ控室を訪問し四日衆議院本會議における清瀬一郎氏の質問に對する賀屋藏相の答辯は北支事變を輕視する意味では全くなかつた只答辯に際し藏相の態度が面白くなかつた點は恐縮してゐると陳謝の辭を述べ釋明を求めたので同日クラブ側もこれを諒とし本問題はこれ以上追及せず打切ることとなつた

事件特別稅委員會
陸相答ふ
事態更に惡化せば臨時議會を奏請

【東京電話】衆議院の北支事變特別稅法案委員會は五日午前十時二十六分開會

勝正憲氏(民政)追加豫算總計五億數千萬圓の使途を明示されたい

賀屋藏相 外務省所管は在留民の引揚げ保護費に電報料金等に要する經費である、陸海軍費は事態に應ずる用兵作戰費、大藏省所管は徵稅費公債費等である

勝氏 政府は國民の納稅餘力がどの程度と考へてゐるか、また第二の增稅は何時如何なる時にやるつもりであるか

藏相 國民の擔稅力は平時と戰時とで異なるもので、どの程度增稅出來るかは事態に應じて考へるほかはない、この上增稅があるかないかといふことについても同樣で、時局の推移經濟界の情勢に應じて制定するよりほかに方法はないから、今日のところ第二段の增稅があるとかないとか申上げられぬ

板谷順助氏(政友)事件費財源は一時公債支辨により恒久的整理とまた根本的調整をする方が適當ではないか

藏相 今回の一部增稅と恒久的稅制整理とは切放して考へてゐる、しかし今度の增稅について負擔の均衡は十分考慮したつもりである

中島彌團次氏(民政)陸軍事件費の內容如何、次の通常議會まで今度の追加豫算で賄へるかどうか、海軍費は第三國に對する用意を含んでゐるか

杉山陸相 中央軍の北上に對し我軍はこのまゝの姿勢を保ち得ることは疑問で中央軍の挑戰あれば十分膺懲出來るやう萬全の準備に努める、今日のところではこの豫算で十分であると思ふ、事態の惡化した場合にはこの豫算では足りないから臨時議會を奏請して更に事態に應ずる方策を定めるつもりである

米內海相 海軍としては第三國に對する何等の準備もしてをらぬ

矢野庄太郎氏(民政)軍需工業の過剩配當社に對し更に增徵すべきではないか

藏相 過剩配當社の重課について研究して見たいと考へる

矢野氏 五分利、四分半利公債を借替へる考へはないか

藏相 借替へる意思はあるが早急に實行することは定め兼る

かくて正午休憩

貴族院豫算總會【五日】

【東京電話】貴族院豫算總會は五日午前十時十六分開會

前田利定子(研究)簡易保險に關する事務を保健社會省に移すことは妥當ではない、遞信省の經營であるためにこの事業が非常によく發達したのであるこれは從來の如く遞信省で行ふ方が便宜だと思ふが如何、自分は生保事業は社會事業として考へない、これを保健社會省に移す理由の發見に苦しむ、保健社會省の下に生命保險を置くことは長期資金を要する產業資金の供給に惡影響を與へると思ふが如何、生保事業資金運用を大藏省と保健社會省及び商工省の三省共管とされてゐる理由如何

吉野商相 保險事業は著しい公共性を有してゐる、然し本質は經濟事業と考へて居るから社會事業とは考へない、この度これを保健社會省に移管したのは在來の生命保險は死亡の時に保險金を支拂ふこととなつてゐたが然し今後は死亡時に保險金を支拂ふと同時に死亡そのものを防止することに努力したいと考へる故に保險事業に惡影響のない程度において體位向上を併せて行ふ考へからこの兩者を保健社會省に移管したいのである、簡易保險を保健社會省の監督下に置いたのはこれを一つの省に纏め兩者の相剋摩擦を防がうと考へたためである

淺田良逸男(公正)私は國防の見地より自動車工業の發達助成の爲一段の努力が必要と思ふが如何、自動車に關する綜合的一大研究機關が必要と思ふが如何、運轉手養成に關して如何なる見解を有するか

吉野商相 我國自動車工業は輸贏が出來た程度でその材料は外國より輸入してゐる現狀で自給自足には至らぬ、綜合的研究機關については目下政府において協議中である、なほ運轉手養成は今後研究してゆきたい

淺田男 政府は航空國策樹立を緊急國策と認むるや

永井遞相 航空國策は政府の緊急國策と認めてゐる

淺田男 航空路についてはその經費を來議會に提案する意思ありや

永井遞相 目下關係省と協議中である

更に淺田男より學生航空[illegible]立につき安井文相、馬場內相に質問し午後零時十七分休憩

再開 【東京電話】五日の貴族院豫算總會は午後一時四十九分再開

大河內輝耕子(研究)通州の邦人保護については政府は十分なる手當をしてゐるか

廣田外相 我が居留民の保護については十分なる準備を整へてゐる

松村義一氏(公正)北支に關する諸協定を明示されたい

杉山陸相 公表して差支へないものについては書面を以て示したい

小林嘉平治氏(同和)市町村における級別選擧を復活する必要ありと思ふが如何

馬場內相 地方自治制度については現狀に卽せぬものが多々ある、市町村級別選擧については考慮の餘地ありと考へる

大森佳一男(公正)水害防止は緊要である、明年度豫算編成に當り治水施設に對し政府の用意如何

馬場內相 御趣旨に副ふやう努力する

小林氏 現內閣は增稅案を議會に提案されるとのことであるが、結局以上增稅は行はれぬといはれたが賀屋藏相の見込み如何

賀屋藏相 國稅と地方稅を通じて額については特に增すことなくやつて行きたい、負擔の衡平をはかり國稅において或は增減することはあり得るかも知れぬ、たゞ北支事件の將來の變化によつて稅においても如何なる問題が起るかも知れぬ

小林氏 稅制改革を次の議會に提案する用意ありや

賀屋藏相 稅制については今急激な變化を與へる事はよくないと考へる、稅制調査會で目下各委員の意見を徵してゐる

大河內子 追加四億圓を上程

……りも一部を預金によつて行くことが適當として提案した次第である

大河內子 更に北支事變の今後の經過によりその費用が一億圓で濟んだ場合、殘餘はどうする見込であるか

賀屋藏相 その時適當に考へたい

大河內子 稅制整理の具體案如何

賀屋藏相 稅制調査會で委員の意見を聞き決定する考へで只今具體的に申上げられぬ

大河內子 生產力擴充は如何なるものに重きをおくか又如何なる方法によるか

吉野商相 未だ具體的に示すまでに至らぬが重點は國防の完璧にあり品目もこれによつて制約される譯である

次いで討論に移り酒井忠正伯(研究)淺田良逸男(公正)大河內輝耕子(研究)の三氏より賛成意見あり採決の結果全會一致これを可決し四時十八分散會

賀屋藏相の答辯ぶり(寫眞)

朝鮮人の志願兵
制度問題に就て
大竹內務局長談

今回北支事變勃發以來半島民諸君が各層各方面にわたり誠に感激すべき愛國の熱誠を示し、軍援の活動をつゞけ、眞の內鮮一體の實を擧げつゝあることは我々の心から喜びに堪へないところである、この際において半島民の志願兵制度問題が世論に上りまた一部新聞紙にも近い時期において實現するやうに傳へてゐる向もあるが本件は重要問題であるから本府としては從前より愼重考慮中であることは事實であるが新聞紙に傳ふるが如き事實はない

南東西北

◆南山代官舍が竣合せてあるのと同じ齋年總長で懇親接合してゐた、本多武夫、竹內俊平兩氏▲本多氏に次いで間もなく竹內氏も京城入りして同じ道廳舍の屋根の下で働くやうになり睦んでゐたその瞬間▲本多氏は京城の稅務監督局へ▲別れのつらさを語つた二人が今度は目指す總督府へ二人仲よく入ることが出來た▲本多氏は林政課事務官、竹內氏は農村振興課事務官へ新任挨拶も一台の自動車で廻り其はしい親友ぶりに人々を羨ましがらせてゐる

人

◇吉利忠美宮氏(全南高等課長)新任挨拶のため四日本社來訪、四日夜十一時發赴任
◇橋本正之氏(忠南警務課長)新任挨拶のため五日本社來訪同日夕のぞみで赴任
◇小島誠氏(鮮銀監査役)四日東上
◇三浦陸軍步兵大佐(陸軍士官學校付)新任挨拶のため五日本社來訪
◇櫻川陸軍工兵少佐(電信第一聯隊大隊長)同上
◇本多武夫氏(本府農林局林政課事務官)新任挨拶のため五日本社來訪
◇竹內俊平氏(本府農林局農村振興課事務官)同上
◇横居寬氏(總督府獸疫血淸製造所助教授)新任挨拶のため五日本社來訪

日清生命

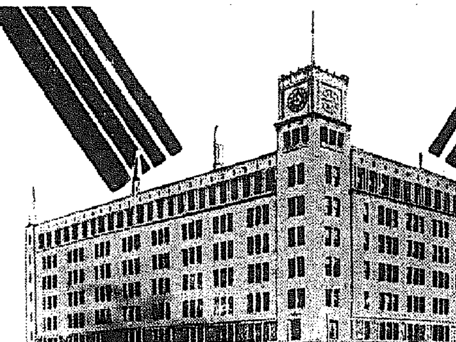

遞減養老の發賣に依り募集陣大擴張を計り地方駐在監督社員の大增員を行ふ

一、經驗學歷の有無を問はず。
一、農村青年、退職官吏、教員特に歡迎す。
一、成績の如何に依り短時日昇進の途あり
一、固定給支給優遇す。

御希望の方は自筆履歷書を送付あれ。

社長・吉田秀人
本社・東京丸ノ內
京城支社・京城府鍾路二丁目永保ビル內

社説　次に來るべきもの

骰子は既に投げられた。南苑の清掃も、天津の爆撃も、新支那の誕生を豫報する號砲と知らねばならぬ。南京政府は反省を頭徒して難局打開を講じつゝあるが如くであるが、この難局が南京政府の手により打開さるべきものにあらざることは、既に明々瞭々の事柄である。南京政府にして眞に日支關係調整の誠意あらば、今春においても打開の策がないわけではなかつた。また昨年においてもその方法はあつた。一昨年においてもその機會は存した。これを更に遡れば、十餘年前において一層よき條件があつた。然るに國民政府の指導者達は支那永遠の平和と幸福とを考へず、國家百年の大計を思ひ廻らさず、國家よりも國民黨を重しとし、國民黨よりも自家名位を擁護するに汲々とした結果は、四億の同胞を驅つて脫出し難き泥沼の中に追ひ込んで了つた。

×

支那はその豐富なる天然資源と四億に餘る人口と、稀に見る經濟的に有能なる國民性とを以てしてよくこれを導いて統制ある國家となし、日本と聯繫して東亞における經濟機構を築き上げ、有色人種の指導的地位を確保するにおいては、世界の文化の中心も、經濟の中心も、すべて東洋に移動し來つて、世界史はこゝに一大轉換を見るべきこと明々白々のことであるに拘らず、支那歷代の政治的指導者達は、この大義と大理想とを理解する能はず、特に民國革命以後の指導者達は、全然斯の如きことなど考へても見ず、徒らに淺薄なる知見を以て、自家の權勢名利にのみ汲々として歐米に接近してその助力を求め、二千年親交ある日本を排斥して、東洋の平和を攪亂することに狂奔して來た。支那今日の不安動搖は實に彼等自らが蒔いた禍害の萌芽に外ならず、彼等が依存を策した歐米の手は、實に支那そのものを蝕む白蟻であつたのだ。

×

然も彼等は依然として何等反省もせず、否醒めもせず、二十年不變の排日抗日を反復して止まぬ。抗日運動の存續する限り、斷じて東亞の平和は期待されぬのであつて東洋平和を確立せんとするには、何を措いても日支の固き提携を必要とする。日本と支那とは同心一體となつて東洋の平和を確立することに邁進すべきであり、それが同時に世界の平和を保障すると同時に、歐米に對して指導的地位をも獲得し得る所以である。斯の大義を解せざる國民政府の指導者達は、最早や東洋は愚か支那そのものをも指導する資格のないものである。支那は今新たに生れ變らねばならぬ。新しき頭腦と、新らしき見識とを以て指導する有力なる機能が誕生しなければならぬ。北平、天津の砲聲止んで一時小康の態であるとは言へ、次に來るものは新支那誕生の大陣痛であることを知るべきである。皇軍の威力の發揮は次の機會に存するのであつて、國民は擧國一致、銃後の支援の本格的活動はこれからであることを知らねばならぬ。

防空！
朝鮮防空器材費獻納のお取次ぎ
本社で軍當局へ手續代行

北に蘇滿國境の風雲！西に支那の不信！その間にあるわが朝鮮半島です！ われ等の空の護りは如何！全鮮各地とも早くより防護團は結成され、關係各團體とも協力し防空演習、防護訓練に懸命の努力を續けてゐますが、**更に茲に必要なのは防空器材の充實です、**最近朝鮮軍當局へ各方面から國防獻金は大波の如く打ち寄せ、半島の人々が如何に國家を思ふの念盛んなるかを識振立て、當局を感激させてゐます、本社にても當分の間、讀者の御便宜の爲め、皇軍慰問金と共に國防獻納の取次ぎをさせて頂いてゐますが、今後は左の如き方法で幾分でも皆さんのお役に立たせて頂く事にしました、**その依託金は獻金者名並にその趣旨を添へ朝鮮軍當局に差し出し、わが朝鮮の防空充實の爲め皆さんの誠意が充分達せられるやう取計らひます、**本社のこの企てをどし／＼御利用下さい、半島の人々によつてわが半島の空を護る高射砲、高射機關銃、探照燈、聽音器、その他各種の防空器材が充分用意される事は愉快な事です

注意　一口一圓以上△個人寄附者（又團體寄附の場合は其代表者）の本籍、族稱、現住所、位勳氏名を明記のこと△また團體の場合は以上の外に團體所在地團體名、獻納人員數、及びその團體員中に一人で十圓以上の者があれば別に內譯としてその人の本籍、族稱、現住所、位勳、氏名を明記して下さい。

これは朝鮮軍當局へ獻納手續きの都合上必要です

京城日報社

墓穴を掘る蔣介石
北支事變は抗日政策の誤算（下）
上海にて　赤星特派員

態度豹變はこればかりでない。廿日の戰鬪で日本軍が協定を遵守し敵陣を紛碎しながら現位置より一歩も進出しなかつたため、日本軍にも飽まで進擊に出る意志はないと見て取つたものか、廿一日からの支那紙は一齊に支那軍大捷と大袈裟な逆宣傳を始め、これと共に南京政府の態度もがらりと豹變り昨日の悄氣かたはどこへやら忘れたやうにいきり立つて來た。一方的撤兵は斷じて應じられぬと叫び、日本の國民は戰爭を忌避し厭戰を恐怖してゐるとか、とんでもない與太宣傳を始め出した。新聞に煽られた民間はなほ更で、市商會を中心に上海有力團體百餘を網羅して組織された『上海市各界抗敵後援會』は七月廿二日市商會で總會式を擧げ、愈々排日抗日を首め凡ゆる抗日運動に上海市民の全力量を集中すると叫え出した。

×

支那の排日主戰論は國內情勢同樣複雜である。その主體は前記のやうに政府の誇大宣傳に眩惑され自己の國力過信から日本軍恐れるに足らずと自負した抗戰もあれば、蔣政權を倒し又は國民黨を崩壞さすのはこの時とばかりに事變擴大を策する共產黨以下各反蔣、反國民黨派の、敵本的抗戰、抗日政策の清算は日本の實力を國民に認識させる外はないとする眞に大勢を理解する一派の抗戰、戰つて日本には及ばないが、英米だつて最後まで默つてはゐないだらう、何れ潮時を見て止め役に乘り出すだらうから、その時國際關係を利用し支那の立場を有利に導かうとする政策的な抗戰、事茲に至つては仕方がないとする自暴的な成行き任せの抗戰等々が錯綜してゐる

×

蔣介石もその間の事情は判つてゐるらしいので、宣戰式に戰を欲するのではないが、何と云つても流行の主戰論を押へて行く獨裁力も鈍つてゐる。隨つて地方的、暫定的には一時風雲の小康を保ち得ることがあつても、結局大局的には惡化の度を深め拔き差しならぬ破局へと導くことだらう。唯待つものは彼ら自身の墓場のみであらう

久遠に輝く三勇士
肉彈もて開いた突擊路
四日〇〇にて　藤井本社特派員發

【支那駐屯軍檢閱濟】北支に連戰連勝した我勇猛川岸部隊の鄭羅中、最激戰として輝く百施部攻擊に次ぐ敵の設堡陣地攻略のその日、廿八日午後零時半頃、加藤部隊、原部隊は廿八日高木部隊が再三敵陣に試みた突擊も思ふにまかせず切齒扼腕してゐた際、原部隊は勇敢にも突擊路を開拓するため決死、肉彈戰法を決意し、爆藥〇〇挺に、さらに砲彈雨飛の間に獅子奮迅の活躍をしてゐる友軍兵士の間を飛びまはつてその所持してゐたマツチをも纏めさせ準備ふと共に、先づ敵前に迫つて

濠々たる　煙幕を敷き　伊藤少尉、千葉少尉の兩勇士は部下の勇士を激勵して敵陣鐵條網より見下ろす低地にある高粱畑を突進して爆彈に點火、猛然たる大音響と共に鐵條網によぢ登つたまゝ途に壯烈なる戰死を遂げ北支の花と散つた、而もなほ砲煙下に鐵條網は落ちず皇軍に向つて集中され戰鬪は愈々慘憺なる場面を高潮するのみであつた　これを見た原部隊長は忿怒天を衝いて村川少尉をさし招いて互にニツコと笑を交はしつゝ強く握手をしたが、遂る

爆藥全部を　以て一擧に鐵條網を爆破すべく突擊、又突擊阿修羅の如く鐵條網に躍り込むよと見る間もなく身を以て爆彈に點火天に轟く爆音と共に美事鐵條網を爆破し村川勇士は部下と共に傷ついた、高粱畑の低地に高く構築された敵陣は前方を鐵條網を以て繞らし、幅十尺高さ十餘尺の壁を掘下げ、廿尺に近い陣地に銃眼を穿へて不敵の抵抗ぶりを示してゐる　この時どつと開かれた步兵の突擊路に皇軍部隊は喊聲を擧げ『この機を逸せず、それツ突擊せよ』と

命令一下し　勇壯なる突擊喇叭の音と共に高木部隊と共に一擧に鐵條網を躍り越え、憑宅の如き敵兵をバタ／＼となぎ倒しつゝ敵陣高く日章旗を押し立て天をゆるがす皇軍萬歲の聲と共にさしもに堅固な敵陣營を占領し終つた正に午後一時である。原部隊は全隊の團結を遺憾なく發揮し、友軍の突擊のため犧牲に供した、この勇猛果敢なる加藤部隊の血にまみれた戰勝は、川岸部隊の輝く北支に於ける不朽の偉績である、嗚呼

八月六日より十日迄、五日間
朝鮮事情宣傳寫眞大展覽會
三越・三中井・大澤の三ヶ所で一齊に
全朝鮮寫眞聯盟主催
朝鮮總督府　京城日報社後援

商保契約高　朝鮮商工生命の七月卅一日現在に於ける契約數は內地人二十萬一千四百件其月額保險料二十八萬三千八百圓之が保險金額六千七百七萬圓朝鮮人八十四萬二千七百件其月額保險料七十七萬三千五百圓之が保險金額一億五千八十二萬合計百十四萬五千百件其の月額保險料百十五萬七千三百圓之が保險金額は二億一千七百九十萬圓である

煙草賣渡增加　專賣局七月分製造煙草賣渡高は合計四百十七萬六千百六十三圓で前年同期に比し一割七分五厘の增である

有價手持增加　京城組銀七月末有價證券所有高は二億六千八百五十八萬八千圓で月央に比し六萬圓前年同期に比し二千四百八十七萬七千圓の各增加である

本社寄託金（八月五日取扱）

朝鮮防空器材獻金

金三百圓　京城黃石町明水台山ノ五　大日本國防婦人會[illegible]津分會
金二百圓　京城府富井町十[illegible]　犬島新作氏
金一百圓　京城府[illegible]町六十一　株式會社[illegible]
金五十圓　京城府長谷川町[illegible]
金十圓　京城府富井町十六　七　初田仁三郎氏
金五圓　京城本町一ノ一〇三　野崎幾氏
金一圓　京城新堂町[illegible]　橋本ヤヱさん　田邊榮代さん

日計金六百六十六圓也
累計金一萬四千四百二十七圓四十一錢也

皇軍慰問資金

金二百十圓六十一錢　朝鮮放送協會員一同
金一百圓　京城府京町[illegible]
金一百圓　京城上往十里町[illegible]　犬島新作氏
金五十圓　京城明治町天主教會修道院內　聖母病院
金三十圓六十五錢　江原道平康公立普通小學校　同

日計金四百三十八圓三十二錢也
累計金一萬八千七百五十九圓六十三錢也
總計金三萬三千百八十七圓四錢也

金二十圓　京城府新堂町二〇四　初田年子さん
金十圓　京城富井町十二　高野てるさん、高野政子さん、高野弘行さん
金十圓　黃海道谷山金融組合職員一同
金三圓五十錢　京城蓬萊町三ノ七九　武内利三氏
金二圓　京城府社稷町二六二ノ七四　洪承吉氏
金一圓五十六錢　京城三坂通東町一丁目ノ五八　二宮貞夫氏

わが社受付めがけ
愛國の波、寄す
同窓會が檄を飛ばしたり　學童の貯金箱を空にしたり

半島同胞の　赤誠をうづ高く積み上げて行く、五日獻金寄託の美はしい銃後の熱誠は日增しに加はりまつてわが京城日報社へ寄託される國防獻金や皇軍慰問金を既に十萬圓を遙かに突破

紙のトップをきつてかけつけたのは三坂小學校四年生宮崎久君、銅貨、白銅貨の一枚々々にも眞心こめて一圓五十六錢の貯金をそつくり皇軍慰問へ、續いて持込まれたのは朝鮮放送協會からの二百十圓六十一錢、これは皇軍の戰勝振りを

國民の耳へ　送つて第一線の將兵に劣らぬ大活躍をしてゐる協會員三百八十名が醵出の皇軍慰問金だ、その他明治町天主教會の聖母病院から五十圓、仁川中學一年生武內利三君の三圓五十錢等々北支の奨天下に家を忘れて御國に盡す兵士への美はしい同情は盡きない、また上往十里町の犬島新作氏は國防獻金に二百圓、皇軍慰問に百圓と合せて三百圓、それから長谷川町初田仁三郎氏は五十圓を國防獻金、初田年子さんは二十圓を皇軍慰問金にとお揃ひで一方半島の防空施設充實に使はれる國防獻金には以上の外に西four町水原師附屬小學校四年生田邊榮代さ

龍山の百圓、國防婦人會漢江津分會　の三百圓や、んの一圓とこれも果しなく獻金の波だ、また江原道の平康小學校同窓會では會員に檄文と回章を廻して募つた皇軍慰問金三十圓六十五錢を本社へ寄託して來た更に此日も本町二ノ一六大橋さくさんから

慰問袋十個　と御成町眞言宗東寺派布教所からフンドシ三十四本が寄託されるなど、正午までに持込まれただけでもこの素晴しい銃後の熱誠である（寫眞は國防婦人會漢江津分會の世話役さんたち）

なほ京城日報社で皆さんの熱い愛國心の結晶を獻納のお取次ぎをした分は國防獻金は朝鮮防空器材費として朝鮮軍愛國部へお屆けをしてゐます軍愛國部からお禮狀が參るやうです、また皇軍慰問金品は總督府に出來た朝鮮軍事後援聯盟へ、京城府軍事後援聯盟を通じてお屆けいたします。尙警察署等の行政官廳へ國防獻金として差し出した場合は道知事の手を經て大藏省の國庫に納まるもので、この分は直接に朝鮮だけの國防設備にはなりません

預金減貸出增
京城組銀七月末帳尻

京城組銀七月末日現在預金貸出高は預金一億四千三百九十四萬圓貸出二億二千七百七十六萬八千圓で十五日現在に比し預金四百四十三萬九千圓減貸出七百三十四萬四千圓增となつた

◇預金

	月末	月央比
定期	四三、三二六	四四
當座	二六、五三三	▲二、六二六
特當	二九、〇四五	▲二、二三一
通知	一三、七四三	▲五九六
諸預金	九、三八五	一、〇三〇
合計	一四三、九四〇	▲四、四三九

◇貸出

	月末	月央比
證書	一九、八六五	一二
手形	一三三、四九九	七、四三六
貸越	二一、六七三	七三三
割手	三〇、四八〇	▲一、〇二四
荷手	三、四五四	一五五
合計	二二七、六六八	七、三四四

なほ前年同期に比し預金五百八十八萬五千圓貸出六千八十三萬九千圓の各增加である

高周波城津工場　時局柄高速度鋼の製出を急ぐ日本高周波重工業の城津工場は數日中に愈よ操業開始となつたが一方城津工場は操業開始と共に工務員の大量採用をなす必要あり十七八歲より廿五六歲迄の高等小學及び中等學校卒業程度の身體健全の青少年百四五十名を庸員採用する事となり目下詮衡中であるが希望者は同社に申出でられたいとの事である

夕刊後の市況

實物後場　日曹鑛業二三三圓　五朝鮮石油五〇圓八　商船新二二圓

◇……大阪短期引鞘

大新	七七、八〇	不變	
新鐘	二五六、二〇	一〇高	
日產	七二、二〇	一〇高	
新東	一四〇、三〇	不變	

◇……橫濱生絲後場引　當　八二五、〇　先　八〇〇、〇
◇……福井人絹後場引　當　六六、六〇　先　六八、一〇

仁川期米本玉

當	賣	買	中	賣	買
福	一四〇〇〇	八〇〇〇	福	二八〇〇〇	太三二七〇〇
近	九二〇〇	太三二九七〇〇	近	三五六〇〇	守三八〇〇
〇	七四〇〇	三〇〇〇	〇	一〇七〇〇	東三三〇〇
國	七〇〇〇	三六〇〇	天	三〇〇〇	右三三〇〇
刈	四四〇〇	三〇〇〇	國	三一〇〇	
淵	一六〇〇		刈	七六〇〇	
東	一〇〇〇		淵	三五〇〇	
右	三一〇〇		懷	七〇〇〇	
象	二一〇〇		象	三三〇〇	
先	賣方			買方	
福	八〇〇	二一〇〇	太	六一〇〇	
近	五〇〇	四〇〇	守	三八〇〇	
太	五〇〇	二八〇〇	淵	三二〇〇	
〇	一八〇〇	七〇〇	東	四八〇〇	
金	一〇〇〇				

衰弱胃の蘇活法

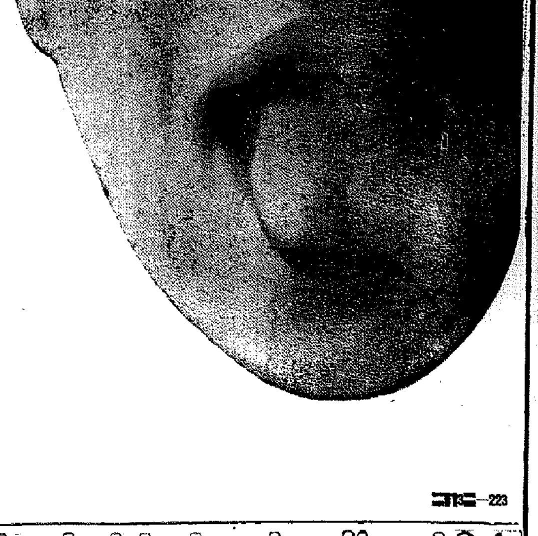

服んだ翌日鏡を御覽あれ

暑氣に負け食慾起らぬ人、常に病氣がちの人、根氣に乏しい人頭重、不眠に惱む人も、この方法を試されよ、暑氣に耐へやすく、體力がとても旺んになる。

舌苔が消失するのは胃壁の病變が恢復したしるし！

舌の表面に舌苔が生じてゐる時は、身體に病變があるものと考へて差支へない。いつたいに白い舌苔が普通であるが、病氣が重い場合は褐色や黑色のこともあり、胃の病變が進んで、潰瘍になつたやうな場合の舌苔は、奇妙に滑かなベツトリした形態になつてゐる。

胃は　身體の內部にあつて見えないから、わりあひに平氣で打捨てゝゐる人が多いが、舌苔が生じてゐる人、食慾のおこらぬ人、時々胃部に痛みがある人などは、早期に、內壁の炎症を治さねば、知らぬ間に症狀が進み、潰瘍をつくり、往々に、炎症の惡化が癌の發生を促すこともある。

殊に　胃腸の弱しい人は、胃が無力であると、かならず所謂痩せ型やせぎすると云つてもよく、全身が倦く、頭が重い、安眠ができぬ、記憶力が減退して根氣も乏しく、精力が失はれる。かうした症狀は、どうして恢復を計るかといふに、胃の病變を治し消化力を旺んにし、榮養狀態を良くするよりほかに方法はない。

この　ためには、植物ホルモンなる胃腸賦活物を主成分とし、細胞賦活作用を發揮するネオネオギーなる藥物をぜひ試みてみられたい。

ネオネオギーを服用すると、舌苔が消失してしまふが、勿論、これは胃內壁の病變が快方したしるしであつて、その結果、食慾が增進し、便通の具合もよくなり、體重も增してくる。

購入法に就て

價格　ネオネオギーの價格は錠型、粉狀共約一月量一圓五十錢、徳用は三圓、九圓、全國藥店にあり。品切れの節は左記輸入元へハガキで申込あれば代金引換便で急送の便を計ります。

東京日本橋堀留二丁目電停前廿八　日本微生物研究所

（注意＝研究所所在地は從來小石川區日町なりしも今般右のところへ移轉せり）（ＮＮ３Ｄ—２２３）

植物ホルモン活用・綜合榮養源
ネオネオギー
約一月量一圓五十錢・徳用は三圓・九圓・全國藥店にあり

朝鮮郵船　出帆

○西鮮航路
○東京行　（命令八船窓通信）
金泉丸　關門—名古屋—清水—橫濱寄港
興東丸　新義州十一日　鎭南浦十三日　仁川十六日
○大阪行
○北部線
大興丸　新義州三日鎭南浦五日仁川六日
漢城丸　博多直航—神戶寄港
新義州五日鎭南浦八日仁川十日
○南部線
新義州十一日鎭南浦十六日仁川二十日
京江丸　釜山—關門—神戶寄港
漢江丸　仁川十日　群山十一日　木浦十三日
○鹿兒島行
仁川五日　群山十五日　木浦十六日
錦江丸　釜山—博多—長崎—三角寄港
○上海・青島行
櫻島丸　仁川九日　群山三日　木浦五日
釜山丸　長崎—三角寄港
○大連急行
仁川十八日　鎭南浦二十日　大連十二日　釜山十日
錦江丸　仁川十日
櫻島丸　大連十六日　仁川十日
○大連・青島行
仁川四日　鎭南浦五日　大連六日　新義州—芝罘
會寧丸　仁川二十日　青島寄港
○西鮮北鮮行
釜山丸　元山—城津—雄基
仁川二十日鎭南浦三十日
○北鮮航路
○橫濱急行
大連丸　東京—名古屋—阪神
關門コース
△大河丸
雄基十一日　清津十三日　元山十五日　釜山二十日
○東京行
江原丸　釜山—關門—名古屋
雄基四日　清津五日　元山七日
○急行船
（元山ヨリ名古屋直航）
清水—橫濱寄港
○敦賀行
新京丸　釜山—博多—關門—舞鶴
雄基三日　清津五日　元山六日
○大阪行
金剛山丸　雄基三日　清津四日　元山七日
新榮丸　雄基十日　清津十日　元山十日
慶安丸　雄基十日　清津十日　元山十日
○新潟行
長白山丸　元山一日　清津五日　雄基五日
新潟—敦賀—伏木
慶安丸　城津五日　清津六日　元山八日

日本郵船定期出帆
釜山丸　清津十日　雄基十三日　釜山二十五日
○浦鹽行
金剛山丸　元山廿日　清津廿三日
○上海・青島行
慶州行　朝鮮丸　橫濱八月十五日　神戶八月十七日　門司八月十九日
勃海行　長崎　八月廿八日
桑港行　龍田丸　橫濱八月廿一日
沙市行　平安丸　橫濱八月十六日
濠洲行　茂西丸　長崎八月廿日
○本郵船乘船御申込は弊社に御用命致します
京城府南大門通り五ノ一
朝鮮郵船株式會社
代表電話本局（２）四一九五番
釜山支店　代表電話長四〇一三番　大橋通
元山支店　代表電話長一三四番　海岸通
仁川出張所　電話長三五一番　港町
北鮮出張員　電話長二八八七番　清津府北星町
京城代理店　電話本局（２）五一二一番
朝鮮運送支店
群山代理店　朝鮮運送支店
木浦代理店　朝鮮運送支店
仁川代理店　朝鮮運送支店
釜山代理店　朝鮮運送支店
城津代理店　大池回漕店
雄基代理店　朝鮮運送支店
清津代理店　國際運輸支店

九州郵船出張所
釜山出帆
○博多行　毎日午前十一時
○對馬嚴原長崎行　毎月十二回午後三時
一日四日六日九日十一日十四日十六日十九日廿一日廿四日廿六日
○下關行　日廿九日出帆
○九日出帆
毎月六回午後六時
四日九日十四日十九日廿四日廿九日
詳細は左記へ御照會被下度候
九州郵船株式會社釜山出張所
釜山府第一棧橋
電話二四一二番

家庭

歐米婦人のペットに「鳩と龜の子」大流行なさうです

歐米の有閑マダムや令嬢には、狐の襟巻と同じく、生きた犬もまた装飾品の一部といつてよろしく、自身の顔や、スタイルに合せて、好みの毛並や大きさの犬を飼つて居ります

たとへばあまりにもしなしなと細い感じの婦人はこの弱い感じを補ふために獰猛なブルドッグを、太つた婦人もまた、自分の太いのをカムフラージュするために、より大きなシェパードを、ちよつと背の低い婦人はフォックステリアを連れて歩くといつた調子です、装飾品ですから、飽きが來れば人に讓つて、また別の趣味の犬を飼ふといふやうにして享樂して居ります

そこで、このヤンキー式な動物愛護で、ありふれた犬や猫に滿足出來なくなつた有閑マダム間に小鳥や鳩をつれて歩く外に最も奇抜な近頃の大流行は、龜の子を飼ふことです、それもあんまり大きな龜では、何分にも、モシモシ龜よで有名な足ののろい動物ですから、一緒に歩かせて連れて行くには實に不便この上もないといふので、便宜上、小さな銭龜が大歓迎で、これをハンドバッグの中に入れて歩き家の中や、戸外の散歩などへついた時出してやつて遊ばせます

美しいハンドバッグから、食卓の上に銭龜を一匹つまみ出して、戯れてゐる風景など、いかにも有閑マダムらしくてヨキものであるさうです、いかがです、一つおためし下さいませんか（寫眞は鳩を伴ふアメリカ婦人）

龜の飼ひ方　食べものなど

庭に池があれば池でもよく、さもなければ水盤や皿に水を入れて中に甲羅をほせる平らな岩を一つ置いてやります、水は毎日取りかへ、時々日向にも出してやつて下さい、しかし、暑熱は、なるべく凉しい所が好きですから、室内に置いてやります

食物は、麸かせんべいをごく少量、又は、生きた小蟲をごく少し與へればよろしうございます、龜は寒がりですから、冬は水を切つて、そのまゝ暗い室内に置いてやります、また春が來ても、夜分はなるべくあたゝかい部屋中に置きます

魅力の秘訣は何　これを忘れたら最後です　明解―に清潔

サアー皆さん何とお答へなさいます？星の數ほどいろ／＼なお答へがありますでせうが

英國 の美容大家ナン・ブレイファといふ先生はたつた一言「それはフレッシュネスと、クレンリネスに在る」といつてゐます、そして「如何に水々しさのしたゝるばかりの麗人でも、清潔を忘れてゐたら偉大なチャームも、いつぺんで引つこむ」とつけ加へて居ります

即ち女史はチャーミングの秘訣はお洗濯と入浴とに在るといふ事を次に細々説明して居ります、清潔であるといふ事は動かすことの出來ない強い魅力を有して居ります、多くの婦人と少女達は常によく洗濯された下着をつけてみなければなりません、下着は直接見えないものと思ふけれど實は非常によく見えるものなのです、ドレスは汚れたものならたとへそれが暗い色で目立たないものであつても決して氣を許してはなりません

汚れ た靴下をはいて平氣でゐる人も多いけれど靴下などといふものは外出の度に、又は一日毎に洗濯しなければならないものです

◇

體の臭ひをなくする爲には一日に二回入浴なさい、從來我々は、（西洋人達は）入浴する時は石鹸をやたらに體に塗つてそしてそれを流してゐた、けれどもチャームを作る所の入浴はブラシの方に石鹸を塗りそしてそれでゴシ／＼體の各部を摩くにある、さうすると皮膚の循環をよくするからであります同時に皮膚の美しさを作るからであります

皮膚を美しくする爲には、入浴後肌をよくふいたあとに、新しい乳液を全身にすりこむのが最もよい方法です

入浴後の汗しらずは匂ひだけでごまかされてはなりません、分泌物の多い人は明礬の幾分に入つてゐる汗知らずを使ふとイヤな匂ひを防ぎます

髪の 毛は體にもまして清潔であるのを希望します、女の自然の髪の匂ひといふものはすぐれたチャームを持つてゐるもので、もしこれがいろ／＼の香料で、しかも不潔な臭ひとカクテルされて發揮されてあつたなら、あたら天恵の魅力をそこのふ事甚大なものであります、髪につけるものを求めるなら匂ひのないローションがよろしい

その他爪、口中、耳等細かい所々までキレイな人が、一番チャーミングな要素を備へてゐるといふことを、斷言して憚らないのであります

注射一本で見違へるやうな美人　肉質整形の話

□□低い鼻、曲つた鼻、高すぎる鼻を丁度形のいゝやうにする――所謂隆鼻術といふのは形に珍しいことではありませんが、然し今尚その結果に於てあまり香ばしくないのを耳にしました

□□從來の整形術では稀に簡單に出來るといふ點で、パラフィンを用ひることが世界的に流行しました、然しパラフィンは人體を損耗するもので、無事な人は一生無事で終る人もありますが又一年もしないといふのに色んな故障が起きる人もあります、それはだん／＼瘤が出たり變な色になつたりして、この時はパラフィンを取つてしまはねばいけません

□□その外にセルロイドや、象牙も用ひられましたが、更さに人體の不愉快な場合が多く、鼻が横へ寄つたり動いたり、いづれにしても缺點がありました

□□これ等缺點の多い整形術界に今度東京のドクトル高橋三氏は注射するだけで、どんな不恰好な鼻でも思ふ通りに整形する術を案出した、この方法で顔の形を美しくすることも出來、頬のこけ、目の上下のくぼみ、又耳の貧弱な人も豊かな美しい耳になります

□□從來の除外科手術は甚だ無理な、大手術でしたが――大手術であつても結局思ふやうになればいゝのですが、即に假が殘つて却つて醜になつたといふやうな事はないし、又痛みもなく――とにかくこの方法がひろく行きわたれば――世界中（日本だけおやないんです）に不美人はなくなるわけです

映畫見たさに六百哩！（珍話）

映畫は未開人の間でも頗る盛んになつてゐる――といふ話にダーウインの町中を十七人の瘦せたそしていかにも疲さうな土人達がとぼ／＼とうろついて居た

×言葉が全然通じないので町の人も持て餘して居たが、警察官が調べるとダーウインから六百五十哩も離れたムルンギビ地方の土人の部落から數週間もの途程を携へ遙々この町まで歩いて映畫見物に來たとの事であつた

×市役所でも彼等の熱意に對し、それではとお客待遇で希望の映畫を見せその上御馳走して彼等を驚かせ、歸りは自動車で送り届けたといふのです

×土人の間でこれが評判になつて度々來られてはと、市當局が早くも頭痛にしてゐるとのことです

本院 京城竹添町二ノ九三　京城コカ肛門科　電話光化門③二八九八番

寫眞 ワタナベ　本町一

當代一流 爭覇戰譜

第六局

平手　△四段 島村增喜
先　▲四段 奧野基芳

圖は△四五銀迄の局面

「駒持」△島村氏 歩

九	八	七	六	五	四	三	二	一	
△香	△桂		△金		△王	△銀		△香	一
						△金	△角		二
△歩			△歩		△歩	△桂	△歩	△歩	三
				△銀					四
		△歩			△銀				五
			歩	金	飛				六
歩	歩				歩			歩	七
	角	金	銀						八
香	桂		玉				桂	香	九

「駒持」▲奧野氏 銀歩四

▲四九金 9
△同桂
▲五六銀 18
△三三歩 14
▲四六飛 8
△五五角 22
▲四五銀 17
△四六角
▲五四銀 21
△五七歩

（持時間各七時間）
累計 島村氏 三時間三十二分　奥野氏 三時間二十五分

觀戰記　決戰の四五銀　中央の總決算五七歩

六段 飯塚勘一郎

先手四五同金はやむを得ない。こゝでよろしくたら、角五五歩では二れを三三飛成だと五六銀と取られ四飛がある

後手は四五桂と先を取つて理想的に駒を捌く事が出來たので、今やまさに得意の場面である。次ぎに五七桂成と指されては、先手潰滅の形となるから、奧野氏は更に必死の防戰だ、即ち五六銀と打ち、「四五の桂を取るぞ」と脅やかす

これを單に先手五六歩だと、後手に八六歩、同歩、八七歩、同金、七六金又は、五七歩と打たれて先手方面白くない、奧野氏としては此場合極力先を取りつゝ寝く事が肝要で、そうしない事には敵に攻め潰される懸念がある

後手三五歩は手筋、先手四六飛で二六飛だと三六金がある

此時後手の五五角は一寸氣付かぬ強好手で、これには流石の奧野氏も、ハツトしたらしく動揺の色を掩ひ切れなかつた、即ち先手これを同銀だと同飛、五六歩の折り、五七銀と打たれ、五五歩、五八金七九玉四六銀成で易々と自玉に必死が迫る、かくて奧野氏は次ぎの四五銀に呻吟十七分を費した譯、その感想に「此處で飛の交換は随分危險であるが、五五同銀がない以上、他に適切な手段が見當らなかつた」と、洩らしてゐる、蓋して當然と思はれる五四銀に、奧野氏が二十一分の考慮を拂つてゐるのは、敵の五七歩に對する對策を練つたものであらう

島村四段の五七歩は絶妙な好手であつた

水仁線開通と松島遊園　誇らしい一大歡樂境

水仁線開通によつて君臨した　松島遊園いよ／＼店開き

月尾島遊園と共に港仁川の一大パラダイスとしてその完成を待望された松島遊園地大プールは今六日水仁鐵道の開通を機として一般大衆にその一部を解放して今夏の納涼に提供することゝなつた、松島遊園會社は昨年七月の創立で京仁の有志をもつて組織された資本金二百萬圓の遊園地會社に土地經營を目的とするものである、總坪數は四十五萬坪のうち十萬坪は大プールを中心とする遊覽遊園地域で、殘る名山松島金剛を盟主とする十五萬坪の蜒々たる山脈地帶は住宅分讓地として幹支兩線の道路が山腹丘陵の斜面を縫ふて縱横に建設されつゝありその一帶の地域は空氣清淨、ふもとは白砂の濱をめぐらし前面指呼の間には八尾、靈興、舞衣の諸島嶼を隔て、水天に起伏を描き、眺望は宛として正に一幅の活畫である、同會社では既に二回に亘つて該地域の土地分讓を試みたが豫期以上の好成績を收め各所にモダンな建築が始まつてゐるが今秋九月施行はれんとする第三回土地分讓も水仁鐵道の開通によつて實行に更に拍車をかけるものと觀測される（寫眞は兒童遊園の一部）

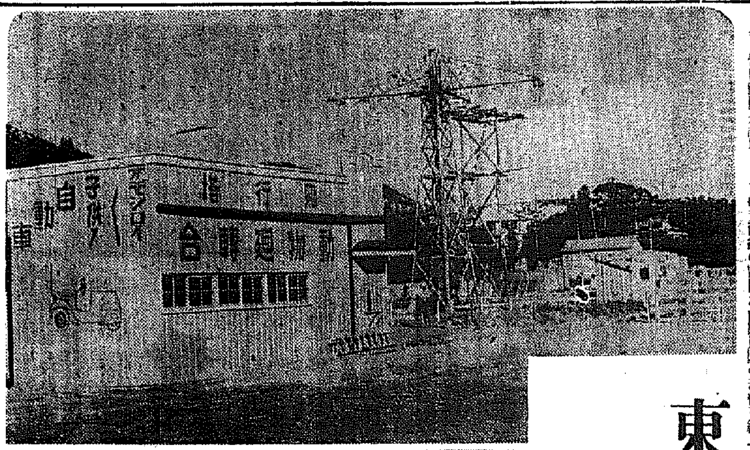

東洋一の大プール　錦上さらに花を添へる兒童遊園　正に理想的景勝の天國

プールは規模雄大八千坪の面積で東洋第一と稱され滿々たる碧水は數千幾萬の人魚河童の勝を容るゝに充分であるがたゞ今夏は工事未完成のため水仁鐵道開通を機に五日から無料解放することになつてゐるが位置は北に名山松島金剛の線を負ひ前に水波搖る仁川港の入に續く自然からなる景勝の地で水深は最初一米より、米に至り水心三米五〇になつてゐる、施設としては飛込臺、浮臺、救助ボート等も完備されまれに見る優秀なものである所陸上設備としてはバラック建ながら脱衣場、貴重品預所をはじめ兒童遊園用の飛行塔（高さ四十尺）電氣自動車、動物寫眞等、廣汎な地域に亘つて施設されてゐる

天國行きの自動車連絡

こゝもと天國行きの汽車自動車の連絡路に賃金は次の通り

◇上仁川驛から仁川港驛前乘合自動車賃一人十錢

◇仁川港驛から松島驛前の汽車賃一人十六錢

◇松島驛から松島遊園地前乘合自動車賃一人五錢

列車發着時間

仁川發	水原着
午前七時七分	午前八時四十四分
同十時五分	同十一時四十一分
午後二時半分	午後二時二十七分
同三時五十分	同五時二十六分
同六時十五分	同七時五十一分

水原發	仁川着
午前七時	午前八時三十七分
同九時九分	同十時四十二分
午後三時二分	午後一時四十分
同二時五十分	同四時二十六分
同六時三十五分	同八時十二分

◇料金は片道仁川水原間九十錢

眞に使命は重大　仁川築港の完成は緊要　奧地江原の開發に期待

仁川商議會頭 吉田秀次郎氏談

待望の水仁線は愈よその工を終へ本日を以て開通の運ひとなりましたことは洵に慶祝に堪へないところであります、水仁線の敷設は仁川多年の宿望でありまして、その間京東鐵道會社並に鐵道局に對し何回となく敷設の促進を要望したのでありましたが時運至らず漸く昨年になつてこれが實現を見るの運ひとなつたのであります、その當時の仁川人士の喜びは非常なもので株式募集状況にみても明かな所で、實に僅か二、三日の間に二萬株以上の申込みがあつたのでありますが、然に會社當局も非常に力を致して工事の進捗を圖つたのでありますが、不幸にして途中種々の難關に逢着したゝめに豫定の期日に運轉するを得ず幾分遲れて今日となつたわけであります、この間に於ける會社當局の苦心は察するに餘りあるのでありまして吾々は今日開通を喜ぶと共にその努力に對し深く敬意の意を表する次第であります

本鐵道の開通によつて江原道奥地と當仁川との連絡運輸は著しく短縮せらるわけで、今後奥地の經濟大衆では經濟地帶の移動物貨は殆んどこれによつて輸送せられるであらうことを思ふ時、吾々は本鐵道の使命の重要性を益々痛感するものであります、由來仁川は貨物集散の市場、即ち貿易港でありますが故に海の彼方に航路を求むる必要と背後の奥地に交通網を張る必要は多言を要せぬ處で益々背後地に對する陸上交通機關の施設を求めてやまぬ所以であります

宜なるかな政府はこゝに見る處あつて、更に第二の大築港が計畫せられ既に工事實施中であります、これが完成を待つまでもなく、仁川築港の吞吐貨物は年々急激に増加してゐるのでありまして、今玆に水仁線の一線を加へて奧地の開拓に寄與することにすると共に仁川築港の擴張は完成を急がねばならぬ必要に迫らるゝであらうと思ふので　あります

仁川の埋築　中村組で引きつぐ　斷然土建界の花形

仁川新花水町一帶埋築工事は中村組の一手に引受けてゐるが同組は中村榮作氏を代表者とする合資會社で昭和九年一月に誕生したもの京城、仁川、平壤、鎭原、淸津の各地に出張所を置き現在でも二百五十萬圓に上る手持工事を有し鮮內土建界の重要な地歩を占めるとともに絶對の信用を博し社業は逐年隆盛を加へてゐる

中村氏は新潟縣刈羽郡中鯖石村の出身で東京日本工科學校の土木科に學び明治四十四年四月大村組に入社し大正四年五月退社して官界に投じ同年十一月京畿道土木技手を拜命し、同七年八月退官して北陸土木に入り翌々年末辭して十年一月斷然獨立して中村組を創設しその無限責任社員となつて活動し、今日の地歩を確立したものである（寫眞は新花水町の埋立と中村榮作氏）

仁川の繁榮に重大な役割　松島遊園も期待

仁川府尹 永井照雄氏談

水原仁川を結ぶ鐵道の產業鐵道水仁線が目出度工事に竣工し本日愈よ開通の運ひとなりましたことは誠に慶賀の念に堪へないところであります、この鐵道敷設に當り京東鐵道會社當局並に鐵道局の御指導は非常なるものでありまして、更に仁川人士の御努力ぶりもまた非常なるものでありまして、共に感謝の念を禁じ得ない次第であります、この鐵道の開通が沿線奥地の產業開發上に及ぼす影響は、今更私が說くまでもなく仁川自體の發展にとつても重大な役割を演ずるものでありまして、今後會社當局の御經營と御努力を大いに期待し、その御發展を衷心よりお祈り致してやまないものであります、更にこの水仁線の開通と同時に昨年七月創立しました松島遊園會社が開設の運びとなりまして、これまた慶祝の外ありません、今や仁川は府勢の擴張、各種工場の出現等によつて素晴しい將來を約束されて居り更に觀光都市としての體制を整へつゝあるのでありますが、この時に當つてかゝる立派な遊覽施設の實現を見ましたことは、仁川の發展に一大拍車が加へられたわけで欣快至極に存じます、この遊園の發展如何は實に仁川それ自身の發展にも非常な影響を持つものでありますが故に、關係者の皆様を申上げると同時にあらゆる努力を惜しまず、その將來の發展に向つて邁進されんことを祈るものであります

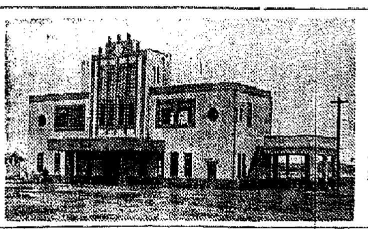

仁川港驛の偉容

この意味で水仁線の開通はやがて仁川の繁榮を招來するものとして會社の經營に對し今後の善處と努力を期待してやまぬ次第であります、時恰も北支事變の最中で國民を擧げて緊張を要する時なるがため開通祝賀の宴を見合はせましたけれども、鐵道の開通そのことは大いに祝すべきことで、玆に紙上を通じて衷心から慶祝の意を表すると共に前途の發展を祈つてやまぬ次第であります

仁川花町三丁目　肥料商　安河內商店　電話一二五一番

仁川花町　府會議員　直野良平

仁川府宮町一九　劉君星材木店　電話四一六番

仁川消防副組頭　仁川府會議員　仁川商工會議所議員　吉木善介　仁川府花町三　電話五三三番

仁川大和町　酒醸 肥料　谷本茂三郎　電話七五三番

仁川府柳町一六　合名會社　朱命基精米所　電話三八一番

仁川府大和町　朝鮮鹽業株式會社　專務 崎村米造　電話 會社七七八番 自宅五八〇番

仁川　朝鮮運送株式會社

生田組　生田松太朗　營業 土木建築請負　營業所 京城府若草町百十四 電話本局一五七三番　出張所 京畿道楊州郡邑內

仁川府桃山町四七　銘酒、金剛鶴、金剛燒酎　朝日釀造株式會社　取締役社長 吉田秀次郎　專務取締役 永井市太郎

仁川府大和町二三　朝鮮麴子會社仁川支店　支店長 藤井安一　電話七五五番

仁川　力武物產株式會社　社長 力武黑左衛門

仁川海岸町　仁川鹽同業販賣組合

關工務所　代表者 關初次郎　仁川府花町一丁目五三　電話一一五〇番

朝鮮精米株式會社　仁川支店

仁川商工會議所會頭　吉田秀次郎

仁川花町三丁目　合資會社　中村組出張所　電話八六八番

水魔の慘禍激甚

死者百五十九名

家屋倒壞等九千四百戶突破　五日正午本府發表

五日正午まで本府警務局へ達した平安北道の水害狀況報告による被害は次の通り

【死傷者】死者百五十九名▲負傷者二十七名▲行方不明者九名、【家屋】倒潰四百二十九戶▲半潰三百八十二戶▲流失二千七百七十四戶▲浸水五千八百七十七戶、【橋梁】流失十ケ所、【家畜】流失二十七頭、【道路流失及び決潰】百四十九ケ所

內鮮一致の救護隊

愛婦會員を中心に萬全の活動

【新義州】平北を襲うた大水害に敢然として立つた愛婦平北支部の罹災民の救護運動に新義州府內の內鮮人有力者は一致協力してこれに合流し美座知事夫人を總指揮とし愛婦支部連中は三日夜徹夜で救濟に努めてゐる、府內常盤町藤本洋服店からシャツ、ヅボン五十個の寄附を筆頭に救濟資金、慰問品等が續々として愛婦支部を訪れ、愛婦支部は更に罹災者の家庭を訪れ慰問その他について萬全の努力を捧げる尊い文字通り非常時に直面して涙ぐましい活動を續けてゐる

美座愛婦支部長は語る

御後援を深謝

美座夫人談

今回の大水害で大勢の罹災民の方に少しでもお力になりたいと存じまして皆樣の御援助をお願ひ申上げましたところ、各方面から非常な御後援を頂き深く感謝してをります

義捐金一萬圓發送

平北道內における水害は意外に擴大を極めつゝあるので總督府社會課ではこれが救濟對策考究中のところ、取敢ず昨年の風水害の際社會事業協會に集まつた義捐金の殘金があるのでその內一萬圓を支出することに決定、四日平北道知事宛發送したが、更に被害擴大の狀況によつては適當の措置を講ずる筈である

奧地の全貌も判明

六警察署管內調査

【新義州】平北道を襲うた水害狀況は五日朝まで判明せるもの左の如し

【新義州署管內】家屋流失二四戶▲同全潰一〇三戶▲同半潰一〇二戶▲橋梁流失二ケ所▲家畜流失豚一二頭

【龍川署管內】家屋半潰五戶▲同浸水一二戶▲道路流失五ケ所▲堤防欠潰五ケ所▲田畑浸水五四町步▲被害額五〇〇〇圓

【北鎮署管內】死者五四名▲家屋浸水三一九戶

【昌城署管內】家屋浸水一〇戶▲橋梁流失一ケ所▲田畑流失二町步▲同浸水四七町步

【碧潼署管內】家屋流失四六八戶▲橋梁流失二ケ所▲道路流失四ケ所▲田畑流失一町步▲同浸水一〇八町步▲農作被害額二七〇、〇〇〇圓

【朔州署管內】死者七六名▲負傷者一八名

旅客機大繁昌

【平壤】水害による京義線輸送の影響を受けて平壤からの旅客機の利用者激增し三日は十四人の申込者がありその中僅か三人が座席を得たのみで漸く盛況を呈した、また四日は十一人の申込みがあつたが一人の座席もなく悉く斷られ、航空會社ではこの種の嬉しい斷りに汗だく／＼の態である

棉の大敵　赤ダニ

沃川郡內に甚大な被害

【永同】沃川郡內の棉作物の發芽狀況は頗る良好であつたが去月二十日ごろから赤ダニが發生し、郡內被害面積は東二面二十町步、青山面二十町步、伊院面二十町步に及びそのうち三十町步は殆ど全滅で郡當局はこれが驅除に大童となつてゐる

煙草景品券

當籤番號發表

【仁川】煙草小賣人協會仁川支部では先月催した煙草愛用期間中顧客に配布した景品券の當籤番號を四日左の通り發表した（三等略）

一等三二〇六、▲二等七六二、一一六六、一八五二、三二七五、四八二四、五五九一、六八三、七九六〇、八九四、九〇一九、▲景品引換期間八月五日から同月末まで、以後無效▲當籤者は景品券の裏に住所氏名記入の上引換場所へ、引換場所は府內各煙草店

農業技手打合會

【永同】郡では去る二日午前九時より郡廳で各面農業技手打合會を開催した打合事項は▲秋蠶掃立增加▲秋蠶種配付上の注意▲新植桑樹の保護手入▲上簇設備の徹底

時局認識徹底

清州校長會議

【清州】忠北道學務當局では四日午前中、市內中、初學校々長を招き支那事變に對する正しき認識把握、帝國不動の方針、本府の三綱領徹底、銃後國民としての任務遂行上の打合せをしたがいづれそれ〴〵兒童や生徒或はその父兄へ徹底せしめる

南部地方めぐり　粟津信爾　【その二】

未來の夢を趁ふ

さては現實をどうなさる　十年一日の足踏み

◇……さてけふは支局主催の振興座談會に招かれて出席したのでそれを通じて少々馬山の現狀について檢討を加へてみたいと思ふ、座談會に出席した人々はさすが一流どころだけあつてお上品であることは勿論であるが其論ずるところ一、二の徹底、お座なりに終始した觀であつたのには聊か失望させられた、外的に知らせてよくないことは封じてしまつた關係もあつて結局言ひたい事も言へないやうな卑懦もあつて自然消極的になり熱意に缺けるの結果ともなつたやうだが、この點割引してもなほ物足りなかつたことは否めない

◇……幾多あげられた議題の中でも馬山線や全三鐵道の促進は最も重要なものであつたが就中馬山線は國鐵線として實現する外なく結局私鐵としての望みもないらしいがこれも夢ほど具體化してをらず內地資本に一應呼びかけた程度であり、全三鐵道とて又然りで府民が考へてみるほど早急な實現は望み難く、たゞ馬山全南部線だけが十五年度頃には物になりさうな成行きで、ただ促進を云爲するまで具體的な成案の何ものもなく時に陳情はしても要するに成行き任せといふのが落ちだと印象づけられる位だから心細い、こゝもと當局さんの快ニュースとして披露された九州唐津──馬山間海底トンネルの夢物語でもきいて感心してみた方が無難かも知れない

◇……唐津、馬山間二百六十粁の海底トンネルといふのは鐵道省建設局の渡邊博士の提唱であるだけ勿論根據のない代ものではないことは確だが、關門海底トンネルすらヤットから始めたばかりであり、技術的に可能である限り金さへあれば出來もしようが二百六十粁てふ長距離であるし未だ調査の一度もしたことはなき紙上の計畫にすぎない以上私は現實のこととして期待される當局さんの見解に對し遺憾ながら當局さんのご在世中にはとても望み難い要するに未來のものとしてお詫び申上げる譯に行かないのであるが何十年かの後には實現し玄海を五時間で突破する時代が來ることだけは期待してよからうと思ふ、從つて遠い未來のことで頭の禿げの面積を增やす位なら現實のことに今少し眞劍であつてよいと苦言を呈したい

◇……鐵道の話題を拾つたために餘計なお節介に横道をさまよつてしまつたが次から次に飛び出した意見の中には空海のトンネル以上にお目出たい事柄もあつた、例へば高すぎるといふ物價の調節について商人側の「決して高くない適當な値段」といふ常套語を「さうですか」と無條件で眞面目にきゝ流したり持て剩した處業會社の古い煉瓦の建物を公會堂に欲しがつて意外な修繕費の過大にビックリしたやうな愛憎もつきるケチな迷論が飛び出すに至つては、奧地農村の連中が「馬山に野菜を持ち込んだら貝取りされる」とあつさり逃げて寄りつかず、近郊に產する野菜にすら滿足にありつけないとこぼす道理もハッキリ解りますと言ひたい

◇……それに從來の定期入港してゐた大阪商船がチャーター料の點から不引合を理由として不定期にしたといふのに不滿の意を表してゐるやうだが何しろ肝心な積荷がないのに船を多く廻したところで算盤が承知しないから、荷の集つた時だけ繼航しようといふのは商船の打算ばかりでなく國家經濟上必要なことであつて、その協議は馬山人も充分諒承はしてゐるものゝ出荷はあつても何時船が來るか判らないでは困るから強いて消極化されては困るといふ苦情が出るらしいが、貿易港としての馬山ではないがシドニー、サンフランシスコと肩を並べ得るといふ天惠の良港を持ち腐らすことは對外的の信用にもかゝることで唯一の定期船にすら見放される事情をきいては同情も湧つて來るが、貿易港は馬山の生命線であらねばならぬことから考へると何んとか活路を先づ考ふべき切實な問題であらうかと思はれる

◇……それに私は情ないとも思ひ意外ともしたのは銀行の窓口からみた經濟力である、殖銀の中村さんの說明によると大正十二年下半期の貸著の受拂千四百萬圓を最高として昭和三年の上半期には千二百萬圓更に五年後の昭和八年上半期には七百六十萬圓と年々尻下りに衰退を辿つて現今僅かに[illegible]ものゝ正に十年一日の如き經濟狀況であるといふのである、中村さんはこの說明に附け加へて「躍進とは果して何處を捉へていふのか」とつきつめた語調で同じ海をもつ釜山の躍動的男性的な姿に較べ馬山は女性的不活潑なものであると嘆じ識者の注意を喚起したが數字こそはまことに正直な雄辯であるため上滑りの讃辭はペチャンコといふ寧ろ悲壯な場面を描き出したことは大いに意義ある痛快事と思つたが中村さんのこの警告こそ寶に近頃の活力劑であつたらしい

◇……更に加ふるに殿田さんは鐵道全南部線の晉州開通以來まさに十餘年の尻切れトンボの事實を馬山人の無關心だと嘆じたのをきいても過去の馬山人が現在同線の促進について保證いふほど事實熱があるのだらうかとさへ疑ひたくなる、或は過去に於ても努力はしたといふものもあるかも知れないが其間たとひ色々の事情があつたにもせよ無關心であつたと斷ぜられても辯解はできないと思ふ

……の具體案の成立を見る筈

忠州の大麻

刈取り督勵

【永同】忠州特產の大麻は天候順調のため生育頗る良好で去月二十五日からこれが刈取調製を開始、郡農會では小長農業技手以下田作係員總出動でこれが督勵に當つてゐる

長湍の秋蠶

【長湍】郡農會では秋蠶種配付に際し各面に通牒を發して掃立枚數の增加、桑田の整理、飼育法の改良に一層拍車をかけてゐるが現在各面の掃立申込枚數は一千四百三十五枚に達してゐる

報恩の講習會

【永同】報恩郡では郡內各面農業篤農家二十餘名を招集し五日から四日間郡廳で講習會を開催、又十四日から二十日まで七日間、報恩公普校で產業教師講習會を開催

水仁鐵道けふ開通

幾多の特長をもち　半島私鐵の誇り

產業開發の大使命を有し　觀光線としても價值絶大

【水原】水原仁川間五十二キロを結ぶ待望の京東鐵道水仁線は二百五十萬圓の工費と約一ケ年の日月を費して見事に竣工し、いよ／＼今六日晴れの開通の日を迎へた、同線は十驛と七停留所をもち沿線は勿論、水原奧地の產業開發、仁川の商圈擴張に大きな使命を有する一方、沿線住民の交通に資し、仁川側には松島遊園地が控へ觀光客誘致を擁して觀光線としてもその價值は絶大である

これが建設に當つては半島私鐵としての最初の試みである百分勾配を採用し、一時間に五十キロ以上の速力を出すことに成功、海岸線特有の幾多難工事を征服し同線敷設によつて九十町步の干拓地が自然に構成されたこと、二十萬圓を投じた一停車場の敷地六千坪に同線の特色として他に類例を見ないなほ京東鐵道では開通と同時に水原、仁川兩驛の取扱ひとなつた、同鐵道の列車時刻は左の通り

水原發　仁川着
午前七時七分　午前八時四十四分
同十時五分　同十一時四十一分
午後零時五十分　同二時二十七分
同三時五十分　同五時二十六分
同六時十五分　同七時五十一分

仁川發　水原着
午前七時　同八時三十七分
同九時五分　同十時四十二分
午後零時二分　同一時四十分
同二時五十分　同四時二十六分
同六時三十五分　同八時十一分

▲料金は片道仁川水原間九十錢

長湍の鷄卵共販

出廻り旺盛

【長湍】郡農會では鷄卵共同販賣を實施し好成績をあげてゐるが十二年度にはこれに改良を加へ、中間商人を排擊して一般生產者の福利をはかる爲四月より各市場（交通不便な面は普通學校）に出荷場を新設して畜產物斡旋員、指導員を總動員し積極的に出荷を獎勵した結果四月五六二貫、五月七七三貫、六月七〇七貫、七月八四〇〇貫と出廻り次第に增加し目標の一萬貫突破は容易とみられるに至つた

永同區長會議

【永同】面では去る二日午前九時から同面會議室で洪面長統裁の下に區長會議を開催

十年勤續の　天晴れ模範看守

護國の神となつた　譽れの大倉上等兵

【清州】去月二十八日の北平附近南苑の激戰で名譽の戰死を遂げた南部隊步兵上等兵大倉定氏（二五）は高知縣幡多郡出身で昭和一年渡鮮、京城看守を振出しに同三年清州刑務所看守として着任以來、殉死まで足かけ十年一日の如く勤續した模範看守で、同僚の尊敬を集めてゐた、夫人のトメ子さん（二五）と郷里に老いたる兩親があり、嚴父仁太郎氏の一人息子である、故大倉上等兵は戰場から左の如き七月廿三日附本山清州刑務所長宛の軍事郵便を送つたがこれが同氏の絶筆である

拜啓炎暑の折柄所長殿には御變り無之候や御伺申上候、次に小生御蔭を以て身心共に健在にて軍務に服し候間他事乍ら御休心被下度候（中略）留守中何かと御世話の事と存じ候、何卒宜敷く御願申上候

故大倉上等兵の夫人トメ子さんは東町の留守宅を引き揚げて清水町の實家へ移り夫君の冥福を祈つてゐるが瞼に一つ浮べずつゝましやかに左の如く語る

主人が事に出陣しお國のため名譽の戰死をしたことは滿足でございます、たゞ郷里の兩親に十年間も逢はせ得なかつたことは何よりも心殘りでございます（寫眞は大倉上等兵）

臨津面長更迭

【汶山】坡州郡臨津面長として十二年間面政のため献身的努力をしてきた李承烈氏は今回勇退しその後任として坡州郡農會書記として多年勤務……を擔つた槙島稔氏が任命された

凄腕の司法主任

第一線を退き講習所入り　男をあげた愼警部

【永登浦】永登浦署司法主任愼警部補は警察官講習所に拔擢された、愼警部は昭和九年六月釜山から京畿道に轉出し永登浦署勤務となり三年六ケ月、その間署內の惡弊を押し切つて毅然として司法系を守り世人の耳目を聳動せしめた鷺梁津の少女殺し事件をはじめ全市民を戰慄させた放火狂事件、鷺梁津支那パン屋の強盜等の大事件を何れも手際よく解決し辣腕を謳はれ名司法主任として內外の信望を一手にあつめ今回酬ひられて異數の榮轉をみたものである以下同氏の轉出談

署長は勿論、一般の絶大の御同情によつて大過なく過ごし得たことを衷心より感謝する警察官拜命以來實に二十餘年、こゝに第一線勤務を清算し今度第三期に感慨無量である、今度第一線に立つべき人々に朝鮮事情をよく教へ朝鮮に對する認識を深めさせ職務遂行上に遺憾なきを期せしめたいと念願してゐる

忠州一普同窓會

【永同】忠州第一公普校同窓會では去る一日午前十時から同校講堂で開催したが一千六百八十餘名の會員から國防獻金を募集することを申合せた

バス二定期線

何れも中止

【宜川】二日未明の豪雨で又も[illegible]行き、[illegible]バスも運轉休止、[illegible]定期も天摩橋兩側流失と崖崩れの所あつて運轉休止となつた、開通期未定

警務主任　鍾路署に榮轉

岡田仁川署

【仁川】警務主任岡田忠雄氏は三日付で憧れの京城鍾路署警務主任に榮轉したが去る昭和十年五月着任以來二年三ケ月の間誠心誠意を以て一般との融和を第一に[illegible]し警務事務の實績舉揚につとめ非常な部下思ひであつただけにその轉出は公私一般からいたく惜しまれてゐる、以下岡田さんの御挨拶

折角皆樣と御馴染みになれたと思つたのに官命止むなく御別れせねばならなくなりました、長いこと御懇情を戴いた官民各位に厚く感謝し今後とも宜しく御交誼の程を御願ひ致します

軍事講演會

【開城】府主催の下に三日午後九時半から府邑內で龍山步兵第七十八聯隊明石中佐の軍事講演會を開催、聽衆堂を埋むるの盛況であつた

人の動き

▲新務公氏（永登浦署長）三日着任挨拶のため本社永登浦支局來訪
▲中島勇夫氏（同署主任）同上
▲吉井勳男氏（鍾路署衛生主任）三日赴任挨拶のため同上
▲二階堂昇氏（前永登浦署長）二日退官挨拶のため同上
▲竹內長一氏（京畿道窯業技手）着任挨拶のため一日本社江華支局來訪
▲足達江華公普校長　三十一日仁川から歸任
▲鈴智吉祥公普校長　同上
▲檜垣恕三郎氏（長湍郡內務主任）二日着任挨拶のため本社長湍支局來訪
▲田丸長湍警察部補　三日同上支局來訪
▲槙島稔氏（臨津面長）新任挨拶のため三日本社汶山支局訪問
▲李承烈氏（前臨津面長）退職挨拶のため同上
▲內山藤松氏（仁川警察司法主任）就任挨拶のため四日本社仁川支局來訪

結核と夏痩せに

ヘーフェ・エンチーム療法

家庭醫學

〈病弱者の炎暑突破法〉

"夏やせに朝飯くはぬ男かな"

と子規が吟んだ樣に、暑さが加はるとメッキリやつれて、食慾のないのを抑ち作ら、氣力なく暑熱に惱む人が多くなります。

一體夏やせが起るのは、體質にもよりますが、概して夏は汗が多く出て、新陳代謝が激しい爲に、カロリーの消費がぐつと昂まる一方、炎暑の爲に諸器官、殊に胃腸が衰弱して、食慾は減退し、消化吸收力はガタ落ちとなるので、勢ひ榮養狀態は赤字となり、體成分が分解して脫痩せとなるのです。

それも平生十五貫の人が、盛夏に入つて、十四貫七百になつたといふ位なら、さう心配もいりませんが、體重の減少が目立つて、衰弱が顯著な人は大變危險です。殊に平生から胃腸や、結核等の病氣に惱んでゐる人は、夏痩せの爲に病勢が進行して、取返しのつかぬ結果を招く事もありますから注意しなくてはなりません。

病弱者の銷夏法

夏痩を防ぎ、胃腸病、結核病者が酷暑に對抗して行く爲には、まづ胃腸の負擔を輕くすると同時に、榮養狀態の向上を圖らなくてはなりません。

この爲には、夏の衰弱した胃腸にも、十分消化吸收出來る樣な榮養分を、各種類に亘つて偏頗なく補給することが、必要になつて來る譯であります。

右の二つの要求を、簡單に滿たする許りでなく、衰弱した胃腸を强化し、普通の食物からでも、必要な榮養分を攝取出來る樣な工作もしなくてはならぬわけです。

家庭療法でありますヘーフェ・エンチーム療法は、家庭療法といつても單に『錠劑わかもと』で有名な、ヘーフェ菌劑を內服するだけの事で、即ち『錠劑わかもと』の如き純良なヘーフェ菌劑中には、アミノ酸類であります。

協力作用によつて

脂肪、グリコーゲン、カルシウム等、人體を强壯にする貴重な榮養素を、衰弱した胃腸にも容易に吸收出來るコロイド狀態で含んでゐる許りでなく、ビタミン、ホルモン、殊に十數種にあまる活性エンチーム等の綜合的協力作用により、胃腸障害其他の疾患の根本であり……

細胞エンチーム作用を振起し、普通の食物からでも、十分に榮養分を攝取出來る樣な胃腸を造るのです。

殊に『錠劑わかもと』の如き、純良なヘーフェ菌劑は、一に食慾素と呼ばれる位、强力な食慾增進作用を有し、まづ夏痩や衰弱につきものゝ食慾不振を征服し、細胞の諸作用と相俟つて、結核、胃腸病者の衰弱を除いて恢復させ、更に病弱者に缺くことの出來ぬ榮養分を防ぐことが出來ますので、夏を迎へる病弱者に缺くことの出來ぬ藥であります。

下痢（腸カタル）の手當

下痢といふのは腸管內に有害なものが出來、これが爲に腸の內面がカタルを起した狀態でありますから、下痢止め等用ひて無理に止めやうとするのはよくありません。ヒマシ油をかけて一應有害物を下してしまつて、粥、葛湯、肉汁など消化のよい物を攝ると同時に『錠劑わかもと』を服用しますと、その細胞賦活作用によつてカタルを起してゐる腸の細胞組織が、健全にして恢復に導きます。とりわけ慢性化してゐる場合にはかうした基礎的な手當で本復に向ふ事が出來ます。

胃カタルを繰返すと胃癌になる？

胃癌が恐ろしいのは、罹つたら殆ど治療の方法がないこと、またその原因が不明で、豫防も早期發見も共に困難だといふ點にあります。原因に就いては遺傳說、特異體質說、刺戟說等いろ／＼あり、確定したものはありませんが、十九世紀の大學者ウイルヒヤウ博士が唱へた刺戟說は、最も有力であります。

それは胃粘膜に對して、絶えず病的刺戟を加へてゐると、その部分に癌組織が發生するといふのであつて、病的刺戟といふのは胃酸過多症、胃潰瘍、胃カタル等で、特に胃カタルは最も多いとされてゐます。そこで癌を直接豫防する方法はないが、その有力な原因と見なされ、胃酸過多症、胃潰瘍、胃カタル等にかゝらぬ樣にすれば、間接に癌の發生を豫防することが出來るといふわけであります。

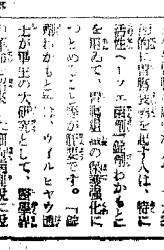

胃癌の最も多く發生する個所は左の順序です（左圖參照）（一）幽門部（二）小彎（三）噴門

用來るといふわけであります。然らばどうすれば、かうした胃病を防ぐことが出來るかといへば、第一に平生暴飲暴食を避けること、第二に食餌を自分の好みに偏することなく、出來るだけ多種類の食品を配合して攝ること、第三に平生胃腸の脆弱な人や、また胃病に胃腸疾病を起す人は、特に活性ヘーフェ菌劑『錠劑わかもと』を用ゐて、胃腸組織の保護强化につとめることが肝要です。『錠劑わかもと』は、ウイルヒヤウ博士が畢生の大研究として、醫學界の革命と稱揚した細胞病理說に徹せられたやうに、活

活力を與へ、病的機能の對生强化を圖るといふことを目的とする生物學であります。即ち『錠劑わかもと』中に含有してゐる十數種の活性酵素、ホルモン、ビタミン、アミノ酸、グリコーゲン、カルシウム等榮養重成分の綜合作用によつて、虛弱なる或ひは病弱してゐる胃腸の組織細胞を賦活し、その機能を全面的に强化する所の所謂『細胞賦形質賦活作用』がその中心的效果であつて、胃カタルは勿論、胃潰瘍、胃酸過多症、胃酸欠乏、胃擴張、胃下垂、胃アトニー等にも、從來の胃腸藥とは全く異つて治療及び豫防の效果を發揮するのであります。

この『錠劑わかもと』は東京市芝公園わかもと本舖榮養と育兒の會（振替東京一七〇〇番）から三百錠入、千錠入の二種目が一圓六十五、六錢（小兒には二、三粒）の廉價で頒賣されてゐます

明すはなち健康

體力だけは十分に……

小唄　勝太郎

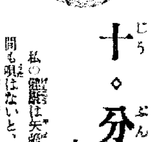

私の職務は失張り唄にあるやうでございますの、一週間も唄はないと、何となく身體の調子が變になりますもの。それだけ咽喉は大切でございますから、毎朝吸入をかゝしたことはございません。それからお酒と煙草は咽喉の大敵でございますのよ、えゝ。お座敷に出ると飲まないわけにはゆかないだらうとおつしやるのですが、いゝえ決して。

でもレコード吹き込みの外にもラヂオや舞踊、演奏旅行など次から次へと忙しく過して居りますので、どうしても體力だけは十分に蓄つて置かねばなりません。お食事には獸の肉だけは頂きませんが、鷄肉のやうな滋養價の高いものをつとめて攝るやうに心掛けます。よく食べ、よく眠るために食後には『錠劑わかもと』を少しづゝ服みますが、疲れが早くとれ、それに旅行の際に用ひますと食べ物や氣候が變つても胃腸をこわす樣なことがございませんので、いつもながら効き目の多いのに感心させられます（寫眞は勝太郎姐さん）

祝京東鐵道水原仁川間開通

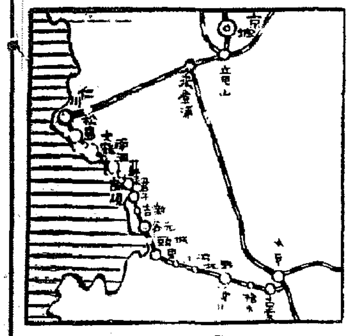

いよいよ店開き
十驛と七停留所

待望のスタートこそ眞に祝福すべき快事
惠まれた沿線やをら起ち上り 輝かしい前途を期待

待望の水仁線鐵道はいよ〳〵今六日開通の晴れの日を迎へた、水原　仁川間五十二キロその間十驛七停留場を設けて沿線の旅客物資の輸送に産業線として又海岸線としての使命の全能を發揮すべく朗らかな第一歩を踏み出したものであるが、これによつて沿線は勿論、京東鐵道全線に亘る産業の開發、仁川の商權の擴張、或は水郷水原の眞價紹介に又仁川側遊園地松島の遊覽客誘致に觀光線として、將又沿線の工業的發展に輝かしい前途の希望に對して貢獻せんとする大きな期待をかけられる處特にその建設にあたつても百分勾配を採用して時速五十粁とする技術的に半島私鐵として最初の英斷を下し、沿線に九十町歩の干拓地を構成し又一停車場敷地に六千坪の廣大な面積を擁するなど他の狹軌線に類なき特長を有することは、この線の誇りであり要するに同線の多望なる前途に期待をかけた一證左とし蓋し注目に値するものであらう

半島私設線として斷然誇り得る
眞の海岸線として機能發揮
京東鐵道專務　荒木武二郎

多年待望されて居た水仁線が、本日愈に工事完成して、運輸營業開始する事になつたのは誠に吾社は勿論、半島交通界の爲め且沿線地方、殊に仁川府民の爲めに御同慶に堪へない次第であります、元來私が京東鐵道の設立をお引受して元山顯代表の香山氏から驪州線敷設免許の讓受を得て設立計畫を立てた時、既に水仁線敷設の京東鐵道として必須條件の事を強調して當時目論見書の内にこれを發表して置いた譯です、然し愈よとなつて見ると仲々色々困難が續出して容易に之を現實に移す事が出來得なかつたのです

當時は勿論現今でも朝鮮の私鐵は補助なくして到底配當も不可能である事は衆知の事實でありますが當時鐵道局としては補助金に餘裕がなかつた事が先づ一大難關、次に水原仁川間なと言ふ線路は不必要であるとの論が相當有力で、極力反對の聲が高まつたのです、之は永登浦からの仁川線が既設されてる點から徒らに競爭線を免許して國鐵水原驛の收入減を見るのみだとの事でせう、とは一方私鐵は絶對國鐵の培養線たれとの先入意識の結果で、時の大官も私の願を見ると色をなして叱責されたものです、斯様な譯で水仁線問題は手の付け樣もなく、止むなく水原驪州間七十四粁を二期に分けて完成開業せしめ此機の至るを待つた次第です、鐵道局の人事異動となり、補助金も亦餘裕を醸成されたので、吉田局長來任直後之が準備と必須性を具陳して、遂に正式に敷設免許を申請したのが昭和八年五月二十日であります、當局の京城鐵道局に於ても慎重に調査研究せられ昭和十年九月二十三日免許になつたのです、當時は一般の人目を驚かし、仁川府民の如きは多年の宿望も達成し、仁川商權擴張對策としその一助ともなり歡喜した次第であります

偶々之に先つて申請中であつた驪州興湖間十六粁が免許されて居たのですが、水仁線の完成を急務なりとして之が着工する事に決しました、元來私の鐵道知識は淺薄でありますが鐵道は資本を解消する事と言ふ事と鐵道は須らく山と海を結ぶべしと言ふ事を信じて居たのです、即ち鐵道は文化の先驅であり、如何なる財寶も産業も鐵道なくては經濟價値付けられないのだから如何程借金しても鐵道敷設して置けば直接間接に其の負擔は自然時と共に解消され得ると言ふ事と、鐵道は奥地に移動物資の吞吐を保有する事は地方によらず獨立自營の大策なりと言ふ事なのですがかくして吾社も借金して仁川港に進出し自營の第一歩に努めた所以であります

昭和六年に府郊産業鐵道（今の平安鐵道）の敷地設計畫成り申請中の時、當時の學習局長松本氏から同一内容の下に民間買収を目的として朝鮮産業鐵道を計畫してはとのお言葉あり、水原仁川間に京東鐵道なるもの資本金二千萬圓で計畫を立て、東京、大阪財界の一流處の參加を得て提出する丈けに迄て運んだのですが、時恰も總督府人事異動で官製權に轉向せられた爲め産業鐵道は握り潰し、私の計畫は遂に提出する事も出來ずに消えたが書類は現に書箱の隅にあります、之が現時の蘇萊鹽田で、若し計畫が達成して居たら蘇萊附近には曹達工業其の他附隨薬の大工場が現出して居た事だと思ふし遂の以前に水仁線が開通して居た事でせう、斯くて出來た水仁線の建設計畫は當初二百萬圓の資本で、京東鐵道の増資によるか、或は別會社を新設して後日合併するかの二案がありましたが結局増資の事に決しました、線路延長五十二粁で、昨年六月末に着工して本年七月二十日完成して茲に開業となつた譯です、本鐵道の建設であつて特筆せらるべき事が多々ありますが、事務上では、一、後配株の發行、二、建設利息の配當で、共に朝鮮では始めての試みであつたけ之が達成した時程、補助法が組織に決定された時と同様、狂喜した事はありません、茲に黒岩判事の各制決に對し敬意を表するものであります、又技術上からして半島私鐵界に未だ見ない百分勾配を採用した事、一時間五十粁以上を速走せしめ得る事、眞の海岸線として線路の難工事を誦映した事、工事上九十町歩の干拓地が自然に構成された事、一停車場敷地六千坪に二千萬圓を投じた事などは廣、狹軌線を通じて他に其の類例を見ない特長であります

かくして出來上つて見れば何の事もありませんが此難工事を一年ソコソコで而も二百五十萬圓の資金は借金本位でやり上げるんだから誠に大底ではありませんでした、之が所謂無より有を生むのですから完成時の愉快さは勿論資金なども徹底問題ではありませんぞ、[illegible]には達成し得ない感覚ですが[illegible]で獨立自營を目標に建設したものでありまして、本線の隆盛は必然的に仁川の大る爲す所以で、觀光其の爲に於ての御指導と絶大の御援助を賜はり、吾社の希望達成せしめられん事を切望する次第であります

かくして出來上つた水仁線は一に鐵道局並に國税當局の御理解ある御援助と工事請負者並に吾社の從業員諸君の涙ぐましきまでの不斷の努力の賜である事を思ひ茲に愼甚の敬意と感謝の意を捧ぐる次第であります序ながら私が専務として居る松島遊園會社は永井仁川府尹の從慂によつて成立したもので、所謂觀光仁川の一役を務めるものであります、四十五萬坪の別莊地と十萬坪海面埋立による遊園地は遠浅を背景とし海を隔て風光絶佳、一日の行楽には絶好の地であります、此時にあらゆる遊園設備をなし、京仁其他奥地の大歡樂場として遜色なきを期して止むなく、本年は豫定の工事進捗せず一部を公開する事とし、來夏頃を待つて設備一切を完成せしめ觀光客を招きたいと思ひます、又上仁川と仁川港驛、松島驛と遊園地を連絡する自動車は松島自動車會社により又仁川港驛に於てタクシー業を開始して皆様に役立てんとするものです今日の開通に就て特に仁川府尹水原邑主催の祝賀會を催さるゝ旨でありましたが時局柄御辭退申し上げる事に致しました事を諒として頂き度いと存じます（寫眞は小林社長と荒木專務）

客車五往復 各線と連帶

水仁線の運行は旅客列車往復五回、客車二輛、貨物緩急車二輛、瓦斯リン車十輛、郵便物小荷物車四輛、貨物緩急車二輛及び有蓋車、無蓋車を備へ省線及び各私鐵線との連帶運輸を扱ふ便があり驛名は次の通り
（水原郡）小梟▲梧木▲漁川▲野牧▲濱汀▲一里（始興郡）▲城頭、元谷▲新吉、君子（富川郡）▲蘇萊、論峴、南洞▲文鶴（仁川府）松島、仁川港

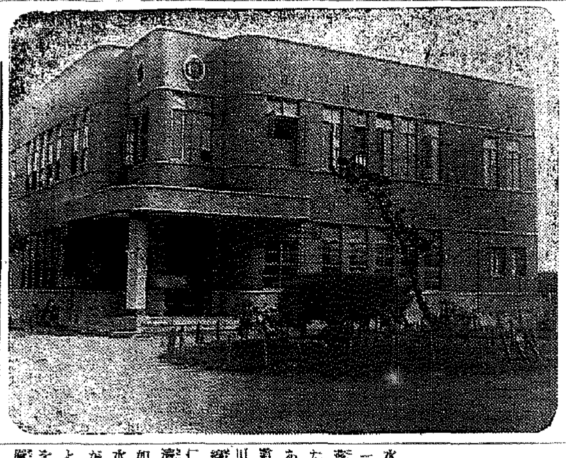

水仁線の家元　京東鐵水原本社

京仁水三都の一如具體化
水仁線の意義重大
水原郡守　李文華

水仁線鐵道工事は多大なる經費と一年餘の歳月を費し愈々竣功を見茲に六日を期し開通の運びに至つたのは誠に慶賀に堪へない次第であります。申す迄もなく水仁線鐵道は水原を起點とし半島屈指の港仁川を終點とするものであつて京仁線及京釜線と三角形を成し京城、仁川、水原の三都邑を結び付け經濟上將又交通上に於て京仁水の一如を名實共に實現するに至り我が水原の進展は期して俟つべきものがあると信じ殊に近年商業の發達と工業の勃興とに依り著しき進歩を見つゝある水原邑にありては一層其の發展を期待され商工都市として躍進するであらうと思ふのであります

京東鐵道の本來の使命は中部朝鮮を横斷し物資流路の圓滑を圖り産業開發を促進するにあることは今更多言を要せざる所であるが、今回水仁線の延長に依りて其の使命を充分に發揮し得ることも否定すべからざる事實であり、又水原を交叉點として、運輸交通上至大なる關係を有し且つ中部朝鮮に於ける重要路線のみならず寧ろ全鮮的重要鐵道であつて交通史上に輝くであらうと思ふのであります

水原邑は三萬人口を擁し由緒深く名所舊蹟多きのみならず山紫水明の地として名あり又仁川は水都として著しき發展を見つゝあるので兩都邑は京城を中心とし全鮮的重要都邑なる地位を失はないであるが、水仁鐵道は水原、仁川に起終點を置き海岸に沿つてゐるので沿線一帯は風光明媚の名所に富み遊覽鐵道として著しき發達を見るであらうと思ふのであります

以上の如く水仁鐵道の使命は重且大なるものがありまして之が開通は一大盛事であつて京東鐵道株式會社に對し深甚なる謝意を表する次第であります

沿線めぐり
隨所に川漁適地やハイキングコース

水原仁川間の海岸沿ひに比較的交通機關に惠まれなかつた地方に敷設された民間知されない好獵場、釣魚場の夥しく多いことは驚く程で海陸の美を満喫する遊覽を兼ね備へた一日の清遊には好適地が多い

古索（汽車賃水原より十三錢、仁川港より八十九錢、京城より水原廻りにて七十三錢）南一里餘に健陵隆陵の二陵より成る花山（華山）陵と龍珠寺があり花山は即ち莊獻太子の陵、顯隆園で老樹鬱蒼として森嚴の氣胸に迫るものがあり附近一帯は道内でも比肩するもののない美林であるが又鷄鳴の名所で春には蕭丘に咲き亂れ一大美觀を呈し、陵に隣る龍珠寺は朝鮮三十本山中屈指の大伽藍で丹青の美は家藍の背景美と相俟つて遊覽を恣せしめ寺より東南へ約一里で局鐵餅店驛に出られる古索驛又は梧木停留場から陵、龍珠寺餅店驛のコースは延長二里半足らずでハイキングコースとして推奨するに足る

梧木（汽車賃水原より十九錢、仁川港より八十八錢）停留所の南に隣して朝鮮總督府農事試驗場に屬する花田牧場がある

漁川（汽車賃水原より二十五錢、仁川港より八十七錢、京城より水原廻りにて九十五錢）驛の北西約三丁の小丘に天然記念物に指定された眞柏の巨木があり樹令二百五十年周圍約十五尺で實に見事なもので、附近の水田帯は鵠の飛來地として知られる

野牧（汽車賃水原より四十四錢、仁川港より八十六錢）附近一帯には鵠獵場、鮒釣りの好適地

濱汀（汽車賃水原より五十錢、仁川港より八十五錢）水原から最初の海邊で蝦、ハゼ、ボラ、貝類が豊富で水原で販賣される魚貝はこの地方で獲れるものが最多で、鵠の飛來地としても名がある

一里（汽車賃水原より六十二錢、仁川港より八十四錢、京城より水原廻りにて一圓二十二錢）半月場から本驛近く流れる半月川には京畿道として珍しく鮎が棲息し附近九龍河の沼池の鮒は最も著名で京仁方面釣同好者間には既に相當宣傳されてゐる一尺から二尺の雷魚（カムルチ）二尺の鯉も多數棲息し毎日京城に發送される

城頭、新吉（汽車賃水原より六十九錢、八十三錢、仁川港より八十三錢、七十二錢）二つの驛を繫殖する沼池が方々にあり海沼は投網の好適地

君子（汽車賃水原より八十四錢仁川港より六十二錢、京城より上仁川廻りにて一圓卅錢）の驛西約一里十町君子鹽田によつて形づけられた半島の突端に烏耳玉島の二島があり兩島の中間長汀は白砂青松で風光明媚な事は朝鮮西海岸屈指で魚貝に富み遊泳は飽まで清澄、遠口棚境に遊ぶの感を誘はれる、從前尚も交通不便の爲世に知られなかつたのは遺憾であるが本線の開通によつて君子驛より一日のハイキングコースとして又キャンプ地として道内随一のものとなし、同驛から北に向ひ正往里に入ると迫る山容は一變して奇岩怪々として車窓の眺めは又格別

蘇萊（汽車賃水原より八十五錢、仁川港より四十四錢、京城より上仁川廻りにて一圓十一錢）ハゼ、ボラ、貝類は無盡藏で釣りに好く投網の好適地この地に棲息する蟹の中には珍奇なものがあつて片鋏のみ甚だ巨大で色彩、形態共面白い

南洞（汽車賃水原より八十七錢、仁川港より三十一錢、京城より上仁川廻りにて九十九錢）釣りに好く海釣も亦推稱するに足り、この地方より松島に至る間汐干狩の好適地が連つてゐる

文鶴（汽車賃水原より八十八錢、仁川港より二十二錢）停留所に下車すると背後に奇岩の聳立する山鍊あり、この地方帯の高峰で其の頂上からは京仁、水仁間の一大パーラマが眺められ仁川沖の大海原に眞帆片帆の點々とする様は正に絶景、近く觀光施設が施されることになつてゐる

松島（汽車賃水原より八十九錢、仁川港より十六錢）驛より西約十町松島遊園は同名の會社に依つて經營され昭和十三年度に完成することになつてゐるが住宅地經營と共に完成の曉には臨海別莊、一萬五千坪の大海水浴場、二萬坪の大汐池十二萬坪の遊園地域には運動競技場テニスコート、演藝場劇場、食堂、喫茶店、遊戯場、角力場、馬場、スケート場、練習ゴルフ場、釣船等あらゆるものを具備し鮮内第一の規模、設備を誇る計畫である終端仁川港驛より鐘路に五粁汽車自動車の便もあり局線上仁川驛とも連絡設備があつて京城より一時間内外で現地に達することが出來る

仁川港（汽車賃水原より九十錢）終端仁川港驛は仁川府の南岸、最近完成された産業道路に沿ひ大船渠の東に隣し仁川港の全鮮に首位を占める貿易港であることは勿論滿洲、支那方面の諸航路集中され貿易額は年と共に膨脹の一途を辿つて、目下工事中の新船渠は其の大さ現在のものに十數倍し當驛の南側に接して海陸連絡上絶好の位置を占める本驛の將來は眞に洋々たるものがある

食料品雜貨　水原物産商會　水原邑本町二　電話四八番

食料品雜貨　松美屋　水原邑本町三　電話一二三番

食料品雜貨　平田百貨店　水原邑本町三　電話二七番

水原邑本町三　加茂百貨店　電話一〇八番

水原邑本町三　神崎吳服店　電話一二一番

水原邑本町四　築地洋服店　電話一五九番

木材、金物、建築材料　煙草、卸商　荻野商店　水原驛前　電話一三六番

土木、建築　設計、製圖　玉澤工務所　水原驛前　電話一二番

水原邑本町三　飯田製麵所

水原邑本町三　近藤印刷所　電話一七一番

水原公立家政女學校　水原公立小學校

水原公立普通學校　職員一同

水原公立農學校　職員一同

水原邑梅山町　自炭商　坂手芳夫　電話一九番

水原穀物協會　會長　寺澤捨三郎

京畿道會議員　韓光鎬　水原邑

京畿道會議員　崔在燁　水原邑

邑會議員　苧田甫　水原驛前

水原驛前　昭和旅館　電話三一番

◎運送店代行所　半月運送店　水仁線一里驛前

水原郵便局　職員一同

讃岐商會　精米業　井川好太郎　水原驛前　電話一二四番

水原邑梅山町　水原製氷社　電話一五四番

水原邑本町一　株式會社　第一社　電話一〇番

釀造販賣、運送　丸朴商會　水仁線古索驛前　電話三七番

水原邑本町四　御料理　一二三　電話一〇一番

水原邑新豐町　會席御料理　富司亭　電話一四番

朝鮮麵子株式會社　水原支店

水原殖林種苗株式會社　專務取締役　近藤虎之助

水原驛前　水原窯業　電話一三五・三七番

株式會社　水原劇場　取締役社長　洪思勛　專務取締役　井川好太郎

京釜線水原　南北綿業株式會社　水原綿繰工場　西嶋倉市

營業科目（農事經營、貸家經營　別府土地及溫泉經營）　水原驛前　國武農場　主任　島田武夫　本社　久留米市　國武合名會社　支部及出張所　江景、水原、東京、別府、青島

水原邑　朝鮮建物株式會社　取締役　車濬潭

水原齒科醫師會　兒玉齒科醫院（本町）　苧田齒科醫院（梅山町）　李昌鎔齒科醫院（本町）

土木建築請負　賴岡實一　水原邑梅山町　電話一二二番

京城電氣株式會社　水原支店

株式會社　共濟無盡　水原支店　支店長　吉浦英信　支店長代理　寺島邦五郎

朝鮮運送株式會社　水原出張所　所長　寺澤捨三郎

水原金曜會　殖産銀行水原支店　漢城銀行水原支店　共濟無盡水原支店　水原金融組合　華城金融組合

京畿道水原邑　株式會社　富國園　電話（[illegible]）

營業項目　山林用種苗農具　園藝用種苗農具　肥料農藝用雜貨　造園庭苑林等の設計請負其他　農園藝諸般業務

本店　京城府明治町二丁目　支店　名古屋市西區[illegible]　出張所　長野縣[illegible]

+

畏し、皇后陛下 戰傷軍人軍屬に
繃帶、義眼、義肢御下賜

【東京電話】畏くも北支那に活躍する皇軍の勞苦に御心を寄せさせ給ふ皇后陛下には五日午後三時杉山陸相を宮中に召させられ親しく拜謁を賜り、戰傷軍人並に軍屬に對し御繃帶並に義肢義眼を御下賜あらせられ、更に各將兵の勞苦を偲はせらるる有難き御言葉を賜はつた由拜承する

杉山陸相謹話

畏くも皇后陛下より御仁慈深き御沙汰を拜した杉山陸相は左の如く謹話した

本日午後三時畏くも皇后陛下には本職を召され、北支事變に參加せる戰傷兵に對し繃帶及び義眼義肢を御下賜あらせられ、北支將兵特に戰傷兵に對し優渥なる御言葉を賜はりましたとは誠に感激に堪へません、滿洲事變以來しばしば皇后陛下の御繃帶御下賜の光榮に浴しましたが、今次北支事變に際しても又復斯く厚き思召を賜はり、誠に恐懼の至りであります、第一線の將兵も必ずやこの有難き思召に感激し、いよいよ盡忠報國の誠を致すことと存じます

假埋葬された死體 暑氣のため腐爛
悲壯！飛行機で重傷者を運搬
危險なほ去らぬ通州

【天津五日同盟】北支に無慘の魂魄をとどめた通州との連絡は、今なほ敗殘兵の出沒する通州街道を急行する北平からの自動車連絡と、ここ數日來の天候を冒して天津からの飛行機連絡に限られてゐる、通州城内は我軍によつて確保されてゐるものゝ通州への各街道はなほ危險去らず、一日僅か一機か二機の通州、天津間の飛行連絡も重傷者の收容に當つてゐるのみで、一般の連絡は未だ完全に復舊してゐない、情報によれば發見された二百餘の死體は我が守備隊に假埋葬されてゐるが、暑熱のため腐爛し氏名も判明せず、遺族の來着を待つてゐる

既に收容した死體
百八十四名に達す
通州の生存者は百卅五名

【東京電話】五日午後五時陸軍省着電によれば、八月五日午後三時までに判明した通州居留民狀況は次の通りである

生存者
內地人男 四一
同 女 二一
同 子供 一五
小計 七七
朝鮮人男 一五
同 女 二三
同 子供 二〇
小計 五八
【合計】生存者 一三五

收容死體
男 九三
女 五七
性別不明 三四
【合計】一八四

なほ通州事變後未だ死體の發見されざる者もある模樣である

悲壯なる殉職者
通州警察分署員

去る廿九日拂曉、隣接する宿舍から保安隊の一團に襲撃され、邦軍よく奮鬪しつゝも殉職した通州警察分署員及びその家族の悲壯なる最期は既報の如く現地の森島參事官から外務省に達した報告によつて判明したが、六名の署員は何れも猛々たる火焰と雨の如き彈丸を身に浴び、死の刹那には期せずして『大日本帝國萬歲』を叫んだといふ（寫眞右上より通州警察分署長代理日野誠直巡査、石島戸三郎巡査、渡田末喜巡査、左上より金東植巡査、滿洲から來援の千葉真吾巡査、岡村喜敏夫巡査）

南雲部隊 重傷者

七月廿七日の南苑附近の戰鬪に於る南雲部隊の重傷者は次の通り

▲中佐原田愛▲一等兵竹內五郎▲上等兵松本和▲一等兵田中義德▲同川上長松▲同柴田要一▲少尉島田三郎▲一等兵手塚弘▲上等兵櫻元光美▲一等兵手島止男▲同松岡芳和▲同定井已之次▲上等兵藤井勇▲准尉西村繁▲軍曹相川常春▲少尉小泉茂▲上等兵大森亘▲同白堅忠夫▲同宮崎勝治▲同酒井一夫▲同北山克已▲一等兵谷本利雄▲上等兵宮武雄▲一等兵西川秀太郎▲一等兵河井南夫▲上等兵川上惠之介▲同新藤三郎▲同藤田肇▲同淺管祐作▲一等兵槇山繁一▲同小郷末治▲同小田勝一▲同直根眞一▲大尉高場銀六▲上等兵角田清晉▲同杉山晉▲一等兵阿部忠雄▲同前田勝二▲同濱口一男▲同米田力造▲准尉池田官六▲一等兵橋詰勳▲伍長鷺島彦市▲上等兵金島三四郎▲同藤正二▲同高森勇隆▲一等兵福田辰夫（計四七）

同じく八日南苑附近の戰鬪に於ける重傷者は次の通り

軍曹中村光雄▲一等兵岡本要▲軍曹松元富吉▲同島ノ江房吉▲上等兵角正政市▲久保龜吉▲一等兵松本倫▲同三島千代▲同松本鶴雄▲同瀨淳宏年▲上等兵岡本通一▲軍曹吉田博美▲上等兵中野幸一▲一等兵高瀨秀夫▲上等兵大賀武男▲一等兵森井玉次▲大尉西垣健治▲一等兵鹽野茂雄▲同玉應戊▲同高田景敏▲同伊丹要▲同岩本寶▲同二所堅保夫▲同高橋正雄▲一等兵伊藤章▲同三宅秀一郎▲上等兵大山芳己▲伍長植田安次▲一等兵平松袈裟▲同木村信夫▲同堀尾豐▲同池上巖▲一等兵加藤己義▲同西條常一▲一等兵早瀨輔美▲中居西本哲郎▲江森榮（計三十七名）

北支から注文次第 いつでも食糧OK
本府外務部準備成る

北支は今や百二十度、炎熱燒くが如く、然も頑迷な支那軍のため鐵道は到る處破壞され、物資の供給は圓滑を缺き就中食糧は缺乏して皇軍はもとより一般住民も苦しんでゐるので本府外務部では何時食糧援助の申込みがあるかも知れず萬全を期すため目下殖產局、農林局と協議し準備を進めてゐるがその種類は鮮產鮮魚類、干魚に罐類、林檎などに就いて調査を行つてゐる、尚ほ愈々となれば全鮮の農會、水產組合、金組その他各種團體を總動員して何時でもその需めに應ぜられるやう着々準備を進めてゐる

日稼ぎ勞働者も 夜店商人も奮起
皇軍激勵や獻金など

京城樓上町京城勞働組員約二百名は今すべて日稼ぎ勞働者で一日雨でも降らうものならその日の糧に困るほどの人々であるが、今度の北支事變には、俄然『俺達も赤子の一人だ、せめて出來る限りの奉公をしよう』と相談の結果、五日から毎日卅名宛の當番を定めて各自手製の日章旗を振つて皇軍激勵の萬歲を絕叫し人々をして感激させてゐる、また一方鍾路街の夜市にズラりと列ぶ露店商人百五十名も『假令しがない夜市商人の我等でも國民の一人だ、せめて國防獻金でも』と零細な賣上金の中から卅一圓九十錢を集めて五日朝鍾路署を訪れて寄託した、これこそ鐵者の一寸赤心にほどばしるものと同署員一同は感激に打たれてゐる

配達少年から

五日京城憲兵隊本部に屆けられた北支皇軍慰問金品＝京城本町一局本吉男氏は北支皇軍慰問に塔じ茶五十斤を寄贈、本町五ノ四七便利社に勤いてゐるメツセンジアーボーイ尹正浩君外四名の少年は一日中汗を流し走り使ひをして蓄つた金五圓を北支の兵隊さんにあげて下さいと獻金した

在滿朝鮮同胞に 漲る祖國愛
涙ぐましき赤誠、獻納

祖國を離れ滿洲の天地にある朝鮮人も日本帝國臣民として到る處に赤誠の花を咲かせて、滿洲各地から本府外務部に報告される話題だけでも旬日餘で二件に及び、何れも涙ぐましきものがあるが、七月末迄に慰問袋、獻納金として領事館、警察、憲兵隊を通じて獻納された金額は實に五千五百二十五圓九十六錢に及び

奉天管內四千六百十二圓、牡丹江管內五百圓、間島管內二百六十九圓六錢、白城子管內百圓五十五錢、新京管內九十四圓三十五錢で

その中には部落の部民全部が僅かに出かけて薪を伐出して得た金や普通學校生徒が一錢、二錢を得た零細な金があり、或は貧農がその日の糧を減じて獻金したなど國を思ふ一心から集められたものである なほこの外にも慰問袋を作るなど今や全滿洲の同胞は皇軍を擁ふ念に協力團結されてゐる

本紙記事に響あり
はかなく逝いた 勇士の妻に同情
喜樂館主が金百圓

出征勇士の妻らしく、見本町署司法主任に遺兒を託して『私の死は戰地の夫に知らせないで下さい、折角皇國のために勇む夫の士氣にゆるみが出ては大變です』と死期迫る瞬間健氣な遺言を殘して逝つた安藤文江さんへの同情は翕然と湧いてゐるが、遺された愛孃えみ子さんへと、同情して『御紙の記事を讀んで涙を流さぬ人はありますまい、これは些少ですが』と……した

お產をした 勇士の妻に
これも同情金

これも本紙の記事に感激した美しい同情、臨月の腹を抱へて夫に出征された京城府外弘濟外里二〇一須山安子さんは町內の人々の同情あるはからひで三日男子をあげたが、本紙の記事で安子さんの境遇に同情した櫻井町一今井時計店の今井ふみさんは五日朝本社を訪れ『讀んでゐるうちに涙が出て來ました、僅かですが何かの足しにして下さい』と五圓を差出し『可愛い赤ちやんに汗もが出來ては大變ですから』とシツカロールにタオルや晒木綿一反を添へ優しい心遣ひを見せて本社へ取次を依頼した

怪事 “消えた運轉手”
缺勤—戀人からの訴へ
獎忠壇の逢瀨—漢江に洋服

京電運轉手金萬石君（二三）が四日午後七時ごろから突如行方不明となり、京電運轉課をはじめ府內各所で行方搜査中、怪！五日朝京城往十里町金順姬（二〇）といふ美しい女が頭部顏面を血だらけにしたまゝ東大門署に現れ、行方金君を探してくれと泣きくづれたので事情を聽ねると、二人は昨秋頃から仲良しとなり、四日夜は二人でウイスキー一本をブラさげて獎忠壇で人目を忍ぶうち、突如金君が女を抱いたまゝ高い石垣の上から下へ轉がり落ちた、あとで女が氣がついてみると金君の姿が消えてゐるといふのである、同署では心中せんとしたが女が卒倒したのをみて逃げ出したものと思ひ、心當りを探した結果、五日午後漢江岸の漢江神社の下で同君の洋服を發見、入水したものとみられてゐるが未だ死體は發見されない、同署は目下取調中

ものは言へぬが 赤誠に變りなし
憲兵隊へ聾者の獻金

ものが云へぬ聾にもこの愛國心 數日前京城憲兵隊本部の營門前に封筒を投げ込んで逃げるやうに立去る內地人青年があつたので、憲兵が後を追ひ事情を聞くと京城永登町二ノ六九秋田豐二君といふ氣の毒な聾啞、封筒の中には現金十二圓五十錢に國防獻金とする旨の添書がしてあつた

ものが云へない聾の秋田君は筆談でこの夏東亞學校の先生の妹さんと金剛山見物をすることになつてゐたが、擧國一致のこの秋、急に中止してその旅費全部を國防獻金したことを述べた、暗い運命を背負はされた不具者にも溢る愛國心をものが云へないだけに十分にそれと表現することが出來ぬはがゆさから熱涙に頰を濡しながら書きつゞり「お察し下さい」と哀願する姿にも力強いものが感じられた

千圓也 京城北阿峴町一ノ二一聾本莊七さんは五日西大門署に出頭、國防獻金として一千圓を差し出した

銃後のつとめ
勇士の生活保證

京城太平通二の一東洋オフセット印刷會社では出征した同社員の家族やすえ夫人と長女かほるさん（二）が病床に倒れ同君出征中の生活が不安であつため月給の全部を向ふ三ヶ月支給し勵を與へ銃後の生活も出來るだけの援助をなす今後の赤誠を盡してゐる また丸善京城支店では同店關係の出征軍人家族救濟のため凱旋まで月給の全額を支給することになつた

給仕から一足飛び
初等學校の教員に合格

京畿道七月施行の第二種初等學校教員試驗に合格した天晴れ少年—京城[illegible]給仕[illegible]君同君は一年前から同課に雇はれ仕事の傍ら暇さへあると勉強して課員からその前途を囑望されてゐたが七月京畿道施行の小學校及び普通學校第三種試驗に[illegible]ス、同課員達は我事のやうに喜んでゐる、同君は[illegible]出身で[illegible]

けふ岡部氏の告別式
京城公會堂で

北支の戰線で壯烈な戰死を遂げた大阪朝日新聞特派員京城支局員故岡部孫四郎氏の告別式は二日間のしめやかな通夜を行ひ六日午後四時より長谷川町京城公會堂において同社々葬の下に嚴かに執行することとなつた、當日は同社の社長代理として原田常務及び內田通信部長の兩氏が參列、南總督、小磯軍司令官、新聞通信社代表その他弔辭がある筈

なほ同志社大學京城支部では今度名譽の戰死をとげた同校出身者岡部氏の葬儀に備つて參列し、總長から花輪が贈られることになつた

◇朝鮮遞信事業創始記念全國遞信從業員書道展覽會は六日から三日間同會館で開催

話題 特急

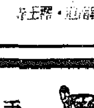

—明朗時代の特急スタンプ—
成歡驛・寺

☆…遞信局でも出征軍人の家族の簡易保險掛込の特別取扱規則が設けられることになつたが、さてその關係の總契約數は？七月末現在で百十四萬五千口に達してゐる

☆…その保險金額はざつと二千八百萬圓に上り、毎月拂込まれる保險料は百十五萬七千圓といふから大したものだ

☆…【珍名辭典】陸軍上等兵大尉に無敵滿三殿

けふの天氣

晴れたり曇つたり（五日）最高溫度三四度七

全日本の行進曲に適す “國民讚歌”を募集
正義の意氣と情熱を讚へて

國家が、その偉大な運命を賭けた一大試煉に當面し、國民の、特に全半島の人々の魂が、常に動かされて、唯一つの崇高なものへ高められて行くことは、誠に祝ぶべきことであります。この我々の胸の底から盛り上つて來る、抑へても抑へ切れない感激たる國民的感情と、緊張した國家的精神、そして、それがただ日本國民であるが故の誇りと感謝の誠心、それは、唯力強く勇ましい國民の合唱となつて、高らかに歌ひ出されないで居られませうか。その合唱こそ、その歌詞こそ、最も美しい文字であり、最も巧な言葉でなければなりません。歷史の上に興隆する新らしい世代は、常に新らしい詩歌によつて先驅されてゐます。今や日本は東洋史上に一世代を劃すべき事業に邁進し、全國民は已み難き愛國の熱情と、嚴肅な日本精神に結ばれて一路輝かしい前途を推し進めつゝあります。その日本國民たるの誇り、その日本國民たるの榮光、その日本國民たるの名譽を、躍進興隆の勢威と共に、國民全體が、一人殘らず合唱するに相應しい「國民讚歌」がなくてはなりません。そしてこの半島二千三百萬の合唱が、全國民一億の大合唱となり、その熱烈たる意氣と、燃え上る熱情の齊和が、やがて日本帝國の正しい意志と、永遠の使命とを、全世界の人々をして認識せしめずには措かないでありませう。こゝに廣く「國民讚歌」を募る所以であります。歌詞は普通學校兒童にも充分理解され、國民歌として愛誦し易きものでありたいと思ひます。

一、作品の版權は京城日報社に屬す
一、應募作品は一切返却せず
一、入選作品中の適當なるものは我國一流作曲家に依囑して作曲の上、レコードとし、一般に普及徹底を圖る

締切 八月三十一日

賞金 一等（一名）金二百圓也 二等（一名）金五十圓也 三等（五名）金十圓宛

選者
京城帝國大學總長 速水滉
朝鮮總督府學務局長 鹽原時三郎
中樞院參議 崔南善
京城日報主筆 池田林儀

宛名 京城府京城日報社內國民讚歌懸賞係宛

京城日報社

選者の言葉

京城帝國大學總長 速水滉

躍進日本を象徵し、歌つてゐる間に、身も心も勇み立つやうな歌が欲しいと思ふ。子供にもよく解るもので、大人も自らこれについて歌ふといふやうなものでなければならぬ。

學務局長 鹽原時三郎

歌詞は、素朴で力強く、曲は大衆で愉快に歌へるものが理想である。是非全鮮少年少女は勿論、半島二千三百萬民衆が合唱するやうな明朗なものが欲しいものである。

中樞院參議 崔南善

國民のすべてが、何時でも、また、何處でも、そして、何時までも／＼歌へるやうな歌が欲しい。即ち、大衆に向くものであつて、同時に、大衆が之に飛び付いて來るものでありたい。それは、魂と魂とが、ぴつたりと融け合つたものでなければならぬと思ふ。

桃屋の桃の罐詰 品質第一等 生より美味しい 白桃、黄桃 各デパート及食料品店にあり 東京 桃屋商會

星印コップ 釜山 星硝子製造所

新聞東亞支局引受 慶北慶州ニ新聞東亞ノ支局ヲ設置ス

一般及レントゲン科 クロダ齒科 京城本町一丁目 祖ビル二階

毛生液 はげ拔毛 うす毛の人試み上 本劑は鬢・眉毛をはやし、毛をとめ、生え際、ヒゲ、の濃きなどに、のぼせフケ、カユミを止め、頭髮に用ひて其他有害な新毛を生やす 東京日本橋 山崎愛國堂

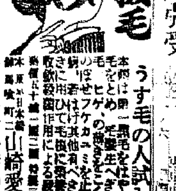

高等 電機學校講義錄 初等 東京神田 電機學校

小兒胎毒 梅毒下疳 かんそうつけ藥 全國藥店にあり 滅瘡散 東京京橋越前堀二ノ三 伊藤萬生堂

十 "監督敎"ことは京城新生會に 京城府錦町三 京城新生會 電光1760

公示催告

岡田乾電池 岡田電氣商會 東京南品川三丁目 第二工場 東京東品川五丁目 滿洲配給所 奉天浪速通り 電話奉天6667番

亀の子束子 手頃の大きさ 摑みよい形 纖維の良質 入念な製法 これらが相俟つて使ひよくて 他品の三倍もつ 亀の子束子が生れる！ まぎらはしきニセモノあり 亀の商標と亀の子束子の文字に御注意 東京 西尾商店

又甲を買つた 一ツサアおくれ 南國の味 ボンタンアメ 全國菓子食料品店にあり

花柳病專門 淋疾 徽毒 塩井醫院 京城案內 事務員採用 貸家 下宿 十二指腸 女事務員採用 京城出張所 愛國生命保險株式會社 小使及火夫採用 安田銀行京城支店 庶務課

白き手の人々 〔120〕

吉屋信子作　富永謙太郎繪

秋晴れ（三）

厚子夫人と樹子は展衛が既に堅務との所用が出來たので、二人だけで車を走らせて去つた。その後で、堅務は社長を自分の乘つて來た車に乘せ、運轉手にも聞かせたくない話とみえて、車の中では何事も言はず。

「ニューグランドで一寸……おい、ニューグランドへ着けて呉れ」

と運轉手に命じた。間もなくニューグランドホテルに着くと、堅務はフロントビューローへ行つて小聲で一部屋貸してくれと交渉したらしく、ボーイに案内されて二階の小部屋に入ると、扉にピシリと鍵をかけて、改まつて社長と椅子に向ひ合つた。

「いつたい、何うしたといふのだ」

展衛の顏にもさすがに不安な色が浮んだ。

「實は、賠倉さんが、株券全部を賣りにお出しになつたといふのです。一株殘らずです。どん／＼手離していらつしやるやうなのでございます。その爲に、會社の内容が變化してゐるのではないかといふ事が、突然組んので、何しろ山一證券から手を經て、もう株券は賠倉さんの手から離れてしまつたやうです。無論、値下りで減配の噂が立ち、追々に外の手からも投げ出されてゆくに相違ありません。東京モスリンの株もすつかり人氣を惡くしてしまつたわけでして、此の際の賠倉にとつては、これは、相當の惡影響あるものと思はれます」

すつかり陰氣になつて、話がくどくなつて來た。

「ホウ、生意氣な事を、賠倉め」

展衛は腕組みをした。

「御先代から、御親類同樣のあの大株主の賠倉さんが、何故そんな無茶な投げ賣りなどをなさるんですかな、しかも一言の御斷りもなく……」

堅務はきよと／＼するのだつた。

「いや、理由は分つとる、賠倉も主人が生きてをれば、そんな無茶もすまいが何しろ、あの園の不自由な小倅が仕出かした事だらう、あの三郎もいづれは名義だけでも監査役にでも祭り上げてと思つて居つたが、何といふ無茶苦茶な……」

展衛は口許を歪めて思はず、[illegible]を拾つた。

「恐くどういふ御意見か、賠倉家の御當主か、お若いので、社長が財政顧問のやうなわけであつたと存じますのに」

「いや、その賠償顧問も引下がれといふのぢやろう、だが、あの小倅は、持株全部を安値に叩き賣つて、俺に楯を突いて、一體、これから何を仕出かさうといふのかね、馬鹿な！」

展衛は、その事の原因が、三郎が姉の雅子と一彦との婚約解消に深い恨みを抱いたと分つてゐるだけに、江戸の敵を長崎で討つやうな三郎の稚けなやり口が、むしろ笑止だつた。

「それに、實は只今、出かけに工場からの電話では、委しい事は分りませんが、一時閉塞してゐた勞働爭議が、又々再燃した模樣で今度は一寸收まりかねる形勢を惹起するのではないかと、大分危險視して居ります」

老堅務はこゝでもう一つの大事件に逢着した顏で困惑してゐる。

「馬鹿めが——どいつもこいつも無茶な奴等だ、賠倉は今、潰れるか立つかの危機に瀕して、俺たちがこんなに心配して居る矢先、勞働爭議を惹起すとは、お先眞暗な奴達だ、もし賠倉が潰れてしまへば、あいつらが爭議を起さうにも相手がなくなるのだ、その日から路頭に迷ふのが分らんのか」

展衛は神經的に頬の筋肉を、ぶる／＼とさせて椅子を蹴るやうにして立つた。

ラヂオのプロ

六日（金） 第一放送

午前六時（東）ラヂオ體操
同六時二五分（東）全國ニュース
同六時三〇分（東）速成佛語講座（七）
同七時　天氣見込
同七時一分（東）朝の修養　愛國の詩歌金言（五）　小山松吉
同七時二〇分（東）ラヂオ體操
同九時二〇分（城）氣象通報（清津はローカル）
同九時四五分（城）料理獻立（小鰺のおしずし）
同（牡丹玉子の敷味噌・清津）
同九時五五分（城）家庭メモ
同一〇時三〇分（東）母の時間　子供の齒齒矯正　佐藤瑞彦
同一一時一五分（城）復習時間（第二放送及釜山）國語（三）　咸讓
正午（東）時報外
同零時五分（東）於茶合奏　日本放送交響樂團　指揮　橋本國彦
同零時三〇分　ニュース
同零時五〇分（東）ラヂオ體操
同一時一〇分（東）都市對抗野球
同四時　ニュース（氣象通報釜山・清津）
同六時（德）天然記念物めぐり（十）阿波の奇觀「土柱と大鰻」德島縣立脇町中學校教諭　笠井新也
同六時三〇分（東）近世日本の英雄　伊達政宗（二）　東京放送童話研究會
同六時四八分（東）晉のたぞく　テキスト六八ページ
同六時五〇分（東）コドモの新聞　關屋五十二
同六時五五分（東）カレントトピックス
同七時　ニュース外
午後七時三〇分（東）軍歌の夕　ヴオーカルフオア合唱團　ピアノ伴奏　多部三郎　解說　堀内敬三
一、教導團歌　二、敵は幾萬　三、凱旋　四、喇叭の響　五、勇敢なる水兵　六、坂元少佐　七、雪の進軍　八、三角湧　九、敷島艦　十、ウラルの彼方　十一、日本海軍　十二、日本陸軍　十三、廣瀨中佐　十四、橘中佐　十五、凱旋軍歌
同八時三〇分（大）水十夜（第五夜）潮岬の怒濤（錄音）
同八時三五分（大）歌謠物語　たそがれのハイデルベルヒ　堀正旗作　内田元編曲　原節子　獨唱　中村淑子　合唱　大阪放送合唱團　伴奏　大阪ラヂオオーケストラ　指揮　内田元　演出　堀正旗
同九時（東）時事解說　北支事變特別稅について　大藏次官　石渡莊太郎
同九時三〇分（東）時報外
同九時五〇分（城）地方へのニュース（咸鏡南北・釜山・清津）
同一〇時（城）地方へのニュースレコード（京城は第二放送）

第二放送

午前一一時一五分　復習の時間　安興璽
午後零時五分　ハワイアンギター
音樂　張明浩
同六時三〇分　童話　盧良根
同七時　趣味講演　尹愼榮
同八時　時局講座　咸健兼
同八時三〇分　洋樂
同八時五〇分　古談　申淸居
同九時一〇分　歌曲　金蓮紅

七日（土）

午前七時一分（東）朝の修養　愛國の詩歌金言（六）　安部能成
同一〇時三〇分（城）家庭講座　讀服流行の種々相　遠藤猛三郎
午後零時五分（東）アッコーディオン合奏　トンボ・アッコーディオン・バンド
同六時（國）天然記念物めぐり（十一）一、大公孫樹　二、カルスト地形としての石門と間歇冷泉（岡山）
同六時三〇分（城）コドモのスクラップブック「八月號」京城放送童話劇研究會
同六時三〇分　童話（清津）かぐや姫　入松元章
同七時三〇分　講演（京城）非常時と家庭防空　帥僑
同七時三〇分　趣味講演（釜山）朝鮮に於ける犯罪の變遷　杉村逸樓
同七時三〇分　時局講演（平壤）
同七時三〇分　時局講演（清津）時局と國民不壞の結束　陸軍歩兵少佐　橋本盛四朗
同八時（東）第七回世界教育會議　東大安田講堂より中繼　第三回總會實況
同八時三〇分（ハルビン）水十夜　松花江夜曲
同八時四〇分（東）俚謠　秋田おばこ　ほんこ　外
同八時五五分（東）連續講談

あすの言葉

ラヂオ　思ひを北支に　勇しく合唱しよう

軍歌の夕【7.30】

☆ヴオーカルフオア合唱團　☆ピアノ　多部三郎　★解說　堀内敬三

一、教導團歌　作詞作曲不詳

皇御國のますらをは、生きては雖てよいさほしを、死しては殘せ芳しき、名を萬代の末までも、月雪花と戯れて、回天旋地の大業を、立てしためしは荒波の、東西古今皆ひとつ

二、敵は幾萬　山田美妙齋作詞　小山作之助作曲

敵は幾萬ありとても、すべて烏合の勢なるぞ、烏合の勢にあらずとも、味方に正しき道理あり邪はそれ正に勝ち難く、直は曲にぞ勝栗の堅き心の一徹は、石に矢の立つためしあり、石に立つ矢のためしあり、などて恐るゝ事やあるなど てたゆたふことやある　——後略——

敗れて逃ぐるは國の恥、進みて死ぬるは身の譽、瓦となりて殘るより、玉となりつゝ碎けよや、畳の上にて死ぬ事は、武士の爲すべき道ならず、むくろを馬蹄に懸けられつ、身を野晒しになしてこそ、世にものゝふの義といはめ、などて恐るゝ事やある、などてたゆたふ事やある

三、凱旋　佐々木信綱作詞　納所辨次郎作曲

あた破れ寛ばし、たゝかひ勝ちぬ、百々千々の仇はみな、あとなくなりぬ、あな嬉し喜ばし此の勝いくさ、いざ歌へ、いざ祝へ、此の勝いくさ

仇は皆跡もなく、攻め亡ぼしぬ、心地よや心地よや、此の勝いくさ、我が國に我が君に、いのち一つは、露のごと討すてん、今ぞ時ありのち

四、喇叭の響　加藤義清作詞　荻野理喜治作曲

彼らにやすき安城の、名は徒らのものなるか、敵のうちたる彈丸に波はいかりて水さわぎ　湧き立ちかへるくれなゐの、血汐のほかにみちもなく、先鋒たりしわが軍の苦戰のほどぞ知られける　この時ひとりの喇叭手は、とり傳く太刀の束の間も、進め進めと吹きしきる、進軍喇叭のすさまじき　（後略）

五、勇敢なる水兵　佐々木信綱作詞　奥好義作曲

煙も見えず雲もなく、風も起らず浪立たず、鏡の如き黄海は、曇りそめたり時の間に、空に知られぬいかづちか、浪にきらめく稻妻か、煙は空をたちこめて天つ日かげも色くらし（後略）

六、坂本少佐　佐々木信綱作詞　納所辨次郎作曲

煙か浪かはた雲か、遙に見ゆる才煙、海原遠くながむれば、やまとに敵の艦 あふるゝ勇氣おさへつゝ、待ちに待ちつる敵の艦、碎きこうち海の藻屑となさん時の間に とゞろく砲の音すごく、さかまく浪の音荒く、海洋島の沖つ邊に、激しきたゝかひ起りたり（後略）

七、雪の進軍　永井建子作詞作曲

雪の進軍氷をふんで、どこが河やら道さへ知れず、馬は斃れる捨ててもおけず、此處は何處ぞ皆敵の國、まゝよ大膽一吹やれば、頼

八、三角湧　旗野十一郎作詞　鈴木米次郎作曲

みずくなく糧草が[illegible]蓬か乾物半煮え飯に、なにか生命のある兵のうちは、[illegible]寒さの炎火、褲い暑さに生木が燃る、[illegible]功名ばなし[illegible]

九、敷島艦　大和田建樹作詞　瀨戸口藤吉作曲

[illegible]

十、ウラルの彼方　永井建子作詞作曲

ウラルの彼方風荒れて、東に翔る鷲一羽、[illegible]時の間に飛び過ぎて、明治三十七年の年、黑雲亂れ月くらき、[illegible]滿洲に、暴物すごくたけりなり

十一、日本海軍　大和田建樹作詞　小山作之助作曲

四面海もて圍まれし、わが敷島の秋津洲、外なる敵を防ぐには陸に砲臺海に艦[illegible]

十二、日本陸軍　大和田建樹作詞　開成館編輯部作曲

天に代りて不義を討つ、忠勇無雙のわが兵は、歡呼の聲に送られて、今ぞ出で立つ父母の國、勝たずば生きて還らじと、誓ふ心のいさましさ

あるひは水に飛び入りて、あるひは草にひれふして、萬死恐れず敵情を、視察しかへる斥候兵、肩にかゝれる一軍の、安危はいかに重からん（後略）

十三、廣瀨中佐　大和田建樹作詞　納所辨次郎作曲

一言一行いさぎよく、日本帝國軍人の、鑑を人に示したる、廣瀨中佐は死したるか　死すとも死せぬ魂は、七たび此世に生れきて、國のめぐみに報いんと、歌ひし中佐は死したるか

十四、橘中佐　鍵谷德三郎作詞　安田俊高作曲

遼陽城頭夜は闌けて、有明月の影すごく、霧立ちこむる高梁の、中なる塹壕聲絕えて、目醒めがちなる敵兵の、膽驚かす秋の風　我が精銳の三軍を、邀擊せんと健氣にも、思ひ定めて敵將が、集めし兵は二十萬、防禦至らぬくまもなく、決戰すとぞ聞えたる

十五、凱旋軍歌　乃木希典作詞　山本銃三郎作曲

我が日の本の軍人、強き敵とて侮りはせぬ、勝ちておこらぬ此の心こそ、強きを挫くの力と知れや、弱きを助ける情も[illegible]御國る、我が日の本の軍人、千歲萬歲萬々歲、其名を世界に輝かせ

京日特選棋譜（2）

五段　小澤了正
二段（先二番）　岡谷三男

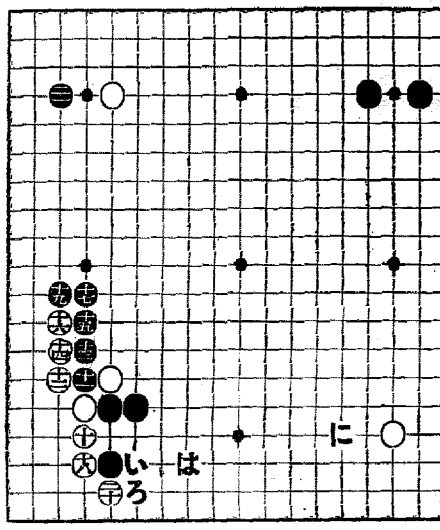

白十より黑二十一迄

敗因理數論　覆面道人

參考圖の如くに

昨日の白十に、本日黑十一と切つたその手は、白十二を十三の點なら、左の參考圖に示す如く、以下要するに黑が一手早く、攻合ひ勝ちである。なほ白十六を十七の點だら、次に黑十六の點で同樣黑が好結果である。取りわけその黑十五（參考圖）の強硬がよいのだ。

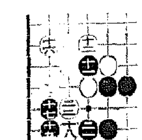

萬里の長城化？

以上の參考圖の黑が好結果であるから、本譜の如く黑十一と切り、白十二と受け、以下黑十七迄となり、黑十一の右の白丸一子を切放し、黑が中央征覇を目指す、有利の形勢である。しかし黑十七迄の鐵壁も、將來の利用如何によつて今日の如き有名無實の萬里の長城化として大勢だ。

結末に重大關心

萬里の長城化の大勢とは、次に白十八とその手も、又黑十九に對し、白二十と跳誘つたこの手も、白の實利で、先づ白地は確定二十五目。殊に固定の白地である。そしてこゝは黑が八手、白が八手で即ち黑の外部に、黑地が二十五目出來ない結果が、黑の敗因の理數といふ次第。で本局の結果はこの點が重大關心である。

負擔に憂慮

なほ白二十の時、黑（い）だと白（ろ）黑（は）白（に）となつて、黑（は）迄はその黑頭擦を一層濃厚化するが、白（に）の一手に相當地積も有つて、白（ろ）の方と併算の數だけ、黑（は）以下の負擔に堪へるかどうかの憂慮から、黑は二十、とその方に轉じたのであらう。

天然記念物めぐり（十）【六・〇〇】

阿波の奇觀　土柱と大鰻

德島縣立脇町中學校教諭　笠井新也

土柱のある波濤嶽は、阿波郡林町大字西林にあつて、小楽谷に面する波濤嶽の斷崖であるが（鍋町）、この斷崖を方言で「嫌といふ」その斷斜面が風雨の浸蝕を受けて、そこに大小無數の所謂土柱が自然に彫り出されてゐるのである。他に比類の無いもので、天然記念物としては、地質學上の貴重な資料であるばかりでなく、その神工鬼斧ともいふべき奇觀は、一面景勝地としても全國に誇るに足りよう

×

次に大鰻を産する母川は、海部郡川西村にある海部川の一小支流であるが、その深淵に棲息する大鰻の産地で所謂大鰻の棲息地である。この大鰻は體長四尺から五尺に餘り、胴圍一尺乃至一尺五寸、重量一貫から四貫に達する。元來この種の大鰻は南洋其他の熱帶的地方に原産する物であるが、それが黒潮の流に乘つて來たものか、極めて稀に我が内地に棲息して、その世界的分布の北限をなしてゐるのは、興味深い現象といふべきである

（水）（十）（夜）

潮岬の怒濤

【夜八時大阪・八・三〇】

潮岬は紀州東牟婁郡串本町の南に斗出する陸繫島の潮岬半島の南端でまた本州の極南に當り、北緯三十三度二十五分三十秒である。八十米に達する臺地で、因緣岩より成つて海岸峭立し附近に岩礁が多く、奇岩の風景をなしてゐるが航行危險とされてゐる。岩に挑んで荒れ狂ふ怒濤を錄音してお送りする

お中元にはキレイな手箱入の重寶なシャボンが一番です

半打入美術罐・九〇セン

資生堂石鹸

今夏デザインの豪華版
十個入美粧函
一円五〇セン

資生堂の石鹸

手頃で
美麗で
重寶な
お中元

資生堂
銀座石鹸
半打入美粧函
六〇セン

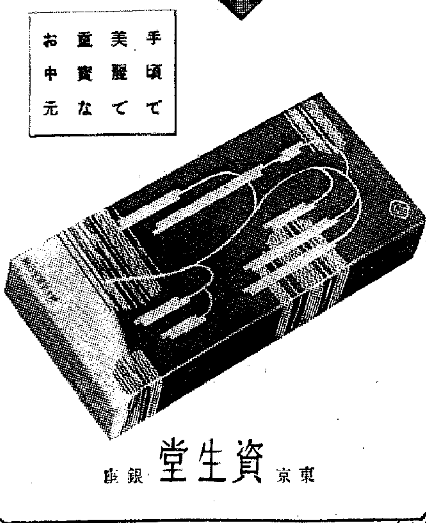

東京　資生堂　銀座

阿波共同汽船出帆
威海衛、芝罘、大連行
利通號　八月廿日午前時入港
鎭南浦、大連、天津行（大連直航）
長山丸　八月十一日午後時入港
第二蘇丸　八月九日午前時出港
◆朝鮮鐵道局主要驛ニテ乘客並ニ船車連絡運賃貨物取扱仕候
乘客切符發賣所　京城三越支店内
ジヤパンツーリストビユーロー案内所
代理店　仁川府海岸町　野口商會　電話二四番

沿岸郵船出帆
海州行　漢江丸　八月十一日
沿岸船　臨時出帆　延坪島臨時出帆
蘇江行　毎月十回往復　龍湖島寄港　鶴原丸　住吉丸

近海郵船仁川出帆
鹿兒島行　博多、長崎、鹿兒島、三角行
櫻島丸　八月十日
上海行　釜山丸　釜山、青島、大連、上海
釜山行　芝罘、大連、青島　八月十六日
錦江丸　八月十三日
岩手丸　八月六日　釜山、大連、青島

朝鮮郵船定期出帆
乘客貨物中食付
東京行　咸鏡丸　八月五日　關門、名古屋、清水、横濱、東京
大興丸　八月十一日
阪神行　博多、長崎、鹿兒島
第三蘇州丸

仁川港出帆豫定
阪神行汽船部
慶山丸　八月四日
京濱行　大新丸　八月七日　阪神、京濱行
第二蘇州丸　八月廿一日
關門、阪神行汽船部
大連行　隆昌丸　七月廿三日
租出丸　七月廿五日
株式會社仁川代理店　仁川府本町四丁目二番地

內鮮運輸船出帆
阪神行　桐丸　八月三日
阪神直航行　八月四日
阪神直航行　美登丸　八月五日
朝日組回漕部　仁川府本町

大阪商船株式會社京城支店
門司上り神戸行大型船（基隆經由）多數あり
東京火災四階
京城府南大門通三丁目
國際運輸會社　平壤・安東・元山・大和
慶田組
釜山商船組

朝鮮海洋社
仁川府港町一丁目五番地
電話一〇三番

大阪商船出帆
大連行　長山丸　鎭南浦、芝罘、天津　八月十一日
北鮮行
朝鮮郵船株式會社代理店
仁川支店回漕部
朝鮮運送株式會社

京畿道汽船
大和組回漕部
仁川府本町四丁目
電話一一〇番

嶋谷汽船株式會社
神戸市神戸區明石町
西湖津出帆　八月十二日　代理店　北鮮回漕組
城津出帆　代理店　國際運輸支店
清津出帆　八月十一日　代理店
羅津出帆　八月十一日　代理店　國際運輸支店
雄基出帆
北海道、北鮮航路